EL DIARIO PALENTINO

EL DIA DE PALENCIA

Martes, 17 de octubre de 1989 — Fundado en 1881 — Núm. 14.981. Precio 60 pesetas

Las Bolsas españolas se recuperaron hoy con rapidez

Los índices subieron 5'96 en Madrid, 12'48 en Barcelona y 3'14 en Bilbao

Madrid, EFE

El mercado de valores madrileño recuperó hoy su índice provisional 5,96 puntos de los 17,07 perdidos ayer.

Las mejoras de hoy se registraron en construcción, químicas y comunicaciones, en una sesión especialmente aprovechada por los grandes inversores.

Al término de la mañana algunos valores mostraron, sin embargo, presencia de papel y el mercado continuo, que abrió al alza al mediodía, seguía en esa línea, aunque algunos títulos que cotizan también en Nueva York lo están haciendo de forma muy moderada.

Aunque la mayoría de los grupos superaron sus índices parciales al bancario e inversión inmobiliaria descendieron.

EL MERCADO DE BARCELONA SE RECUPERA CON RAPIDEZ

Barcelona, EFE

La bolsa de Barcelona se ha recuperado hoy con rapidez del descenso generalizado que registró ayer, con la presencia de abundante dinero en el "parque" durante la primera vuelta de contratación, sobre todo en el sector de Cementos y Construcción.

Entre los valores que registraron revalorizaciones importantes destacan Aguas de Barcelona que subió 24 enteros, Urbis (+25 puntos) Dragados y Construcción (+43 enteros) y Torras que ganó 64 puntos).

El índice general provisional de la Bolsa de Barcelona sube hoy 12,48 puntos y se sitúa en 348,62 enteros.

EL INDICE DE LA BOLSA DE BILBAO RECUPERA 3,14 PUNTOS

Bilbao, EFE .– El índice general provisional de la Bolsa de Bilbao recuperó hoy 3,14 puntos, con lo que quedó situado en 434,01.

EL INDICE DE LA BOLSA DE VALENCIA SUBE 0,58 PUNTOS

Valencia, EFE .– El índice general provisional registrado hoy en la Bolsa de Valencia ha subido 0,58 puntos, quedando situado hasta el cierre del Mercado Contínuo en 246,95 enteros.

(Páginas 27 y 28)

LA BOLSA.- TOKIO. Los precios de los valores en el mercado de Tokio abrieron la primera sesión de esta semana con fuerte baja, tras la caída de precios en Wall Street el pasado viernes. Hoy, los mercados bursátiles de todo el mundo se han recuperado. Sin embargo no se descartan «rebotes» en los próximos días que produzcan nuevas bajas. (TELEFOTO EFE–AP)

PALENCIA

Comisión Municipal de Urbanismo: La supresión del paso a nivel está aún sobre la mesa (Página 5)

UGT presenta la Propuesta Sindical Prioritaria (Página 5)

Departamento de Cultura de la Diputación: Becas y premios (Página 6)

Descenso del paro en septiembre (Página 6)

Los restos arqueológicos hallados junto al río (Página 7)

La Sociedad Filarmónica inicia su temporada de conciertos (Página 7)

Crónicas de la provincia (Páginas 9 a 13)

Sesenta y nueve parlamentarios (33 diputados y 36 senadores) serán elegidos en Castilla y León

Un escaño para el Congreso «cuesta» 44.000 votos en Palencia

Valladolid, EFE

Soria, Segovia y Avila son las tres circunscripciones electorales de Castilla y León donde es más fácil obtener un escaño en los próximos comicios generales del 29 de octubre, según expertos electorales consultados por EFE.

Por el contrario, León, Valladolid y Salamanca son las provincias donde es más difícil obtener un escaño de diputado o senador, al ser necesario conseguir mayor número de votos que en las demás para lograr este fin.

Mientras en Soria es posible obtener una plaza de diputado al Congreso con unos 20.000 votos, en León se necesitan al menos unos 49.000 sufragios.

Este cálculo se basa en una previsión de participación de alrededor del 70 por ciento y en las variables de censo electoral en cada provincia, número de plazas de parlamentarios a cubrir y dispersión del voto probable, así como en la aplicación del sistema proporcional de reparto de escaños.

Por provincias, en Avila se necesitan unos 27.000 votos para conseguir un escaño de diputado y unos 32.000 para uno de senador; en Burgos unos 38.000 para el Congreso y unos 74.000 para el Senado; en León unos 49.000 para el Congreso y unos 96.000 para el Senado; en **Palencia** unos 44.000 para el Congreso y unos 42.000 para el Senado.

En Salamanca es posible conseguir un diputado con unos 40.000 votos y un senador con unos 68.000, en Segovia unos 21.000 para el Congreso y unos 28.000 para el Senado; en Soria unos 20.000 para el Congreso e igual para el Senado; en Valladolid unos 47.000 para el Congreso y unos 85.000 para el Senado y en Zamora unos 30.000 para el Congreso y unos 46.000 para el Senado.

En función de las distintas variables que entran en juego a la hora de obtener estas cifras y del mecanismo electoral vigente, este cálculo puede sufrir sensibles variaciones.

En Avila se presentan 13 candidaturas al Congreso, en Burgos 11, en León 14, en **Palencia 12,** en Salamanca 13, en Segovia 14, en Soria 12, en Valladolid 12 y en Zamora 12.

Para el Senado en Avila concurren 29 candidatos de 13 formaciones políticas, en Burgos 21 de 10 partidos, en León 29 de 12 partidos, en **Palencia 24** de 12 partidos, en Salamanca 31 de 13, en Segovia 25 de 12, en Soria 24 de 12, en Valladolid 24 de 12 y en Zamora 26 de 12 partidos.

El cociente entre el número de votantes y el número de candidaturas al Congreso ofrece los valores más bajos en las tres provincias donde se requiere menor número de votos para lograr un escaño: Soria (6.626 votantes por cada candidatura), Segovia (8.562) y Avila (11.096). En el caso del Senado se da este mismo orden en cuanto a los mínimos valores obtenidos.

Los valores más altos de esta relación corresponden a Valladolid (31.640 votantes censados por cada candidato a la Cámara Baja), León (29.917), Burgos (25.893) y Salamanca (22.295) y en líneas generales coinciden con las provincias donde se requiere mayor número de sufragios para obtener un escaño. En cuanto al Senado, se da el mismo orden excepto en los casos de Burgos y Salamanca, que intercambian sus puestos.

Las circunscripciones donde más candidaturas al Congreso se presentan por cada uno de los escaños a elegir son Segovia (4,6), Avila, (4,3), Soria, (4) y **Palencia (4).** En Zamora, que en estas elecciones ha perdido un escaño con respecto a los anteriores comicios generales, debido al descenso demográfico, la relación también es de 4.

Donde menos candidaturas al Congreso se presentan por cada uno de los escaños a cubrir es en Valladolid (2,4), Burgos (2,75) y León (2,8). La media regional es de 3,32 candidaturas por escaño a cubrir.

En Castilla y León se deberán elegir el próximo 29 de octubre un total de 69 parlamentarios, de los que 33 corresponden al Congreso de los Diputados y 36 al Senado.

M.C.D.2022

MIERCOLES

18

Santoral: Ss. Lucas eveng.; Asclepiades, Atenodoro obs.; Justo niño; Juan de la Lande, Lucio, Victorino ms.; Jacobo dc.; Artemi, Honesta, Teca, Trifonia vs.; Julián erm.

Sale el sol a las 7,29 h. y se pone a las 18,31 h. La luna sale a las 21,01 h. y se pone a las 12,07 h. Cuarto menguante el 21 en Cáncer.

Refrán: "Quien huelga no medra".

EFEMERIDES

1595 Muere el navegante español Alvaro de Mendaña, descubridor de las islas Salomón.

1850 Nace en El Ferrol (La Coruña) Pablo Iglesias, fundador del Partido Socialista Obrero Español (PSOE).

1898 Se iza en San Juan de Puerto Rico la bandera de los Estados Unidos, una vez perdida la isla para España.

1920 Un millón de mineros ingleses en huelga por 2 chelines de aumento.

1921 Suprimida en Madrid la censura previa.

1931 Fallece el inventor norteamericano Thomas Edison.

1988 Se mantiene el equilibrio nuclear entre EE.UU. y la URSS, según el informe anual del Instituto Internacional de Estudios Estratégicos de Londres.

EL DIARIO PALENTINO
EL DIA DE PALENCIA
Palencia: Mayor, 67 – 34001. Apartado de correos, 17
Teléfono: Redacción, 744822. **Anuncios y suscripciones,** 740417
FAX, 743360 **Depósito Legal:** P-2-1958

Presidente editor: José Luis Alonso Almodóvar; **Gerente:** José Luis Alonso Cruz

Director: JOSE MARIA RUIZ DE GOPEGUI Y SANTOYO. **Redactor jefe:** Gonzalo Ortega Aragón
Jefe de talleres: Francisco del Campo

Ventanal

Castrillo de Villavega. Soportales. FOTO LUIS

CARTELERA

DONSANTIAGO: *"Batman"* (5,30-8,15-10,45)

REY DON SANCHO: *"El río que nos lleva"* (5,30-8,15-10,45)

ORTEGA: *"Una mujer en la liga"* (T.) (5,30-8,15-10,45)

AVENIDA 1: *"Encerrado"* (18) (5,30-8,15-10,45)

AVENIDA 2: *"Gringo Viejo"* (13) (5,30-8,15-10,45)

AVENIDA 3: *"Indiana Jones y la última cruzada"* (T.) (5,30-8,15-10,45)

AVENIDA 4: *"Historias de Nueva York"* (T.) (5,30-8,15-10,45)

SORTEOS

Lotería primitiva

Jueves, 12 de octubre
3-5-23-24-38-47
C 31

BONOLOTO

Domingo, 15 de octubre
8-26-31-33-34-36
C 19

Lunes, 16 de octubre
2-3-17-22-30-42
C 31

Martes, 17 de octubre
3-8-11-16-31-39
C 46

Miércoles, 11 de octubre
9-19-28-30-39-41
C 1

ONCE
n.º premiado ayer
46378

FARMACIAS

Martes, 17: D. José María González Manteca (Mayor, 104) y don José Fernando Aragón Pajares (maldonado, 2).

Miércoles, 18: D. Rafael Becerril Lerones (Colón, 40) y doña Natividad Rubio Fernández (Plaza San Pablo, 4).

Servicio Nocturno: Don José María Fernández Nieto (Mayor, 40). Tfno. 742470. Diariamente desde las 10,30 de la noche.

TELEFONOS

Hospital General "Río Carrión"	72 29 00
Urgencias H. "Río Carrión"	74 40 11
Hospital Provincial "San Telmo"	72 82 00
Casa de Socorro	72 24 81
Clínica Cruz Roja	72 41 00
Clínica "Virgen de la Salud"	74 77 00
Ambulancias	75 22 40
Policía (urgencias)	0 91
Policía Nacional	74 27 15
Protección Civil	0 06
Bomberos (Palencia capital: 080)	72 11 11
Subsector de Tráfico	72 06 88
Guardia Civil	0 62
Policía Municipal	74 76 77
Ayuntamiento	74 97 00
Renfe -información-	74 30 19
Autobuses Renfe	74 32 22
Taxis parada Federación	74 21 26
" " Pasaderas	74 08 10
" " San José	72 00 16
" " Est. RENFE	74 39 19
" " San Lázaro	72 20 76
Iberduero averías	74 25 57

ACTOS Y CONVOCATORIAS

Octubre Cultural: Hoy martes, día 17, a las 8,30 de la tarde, en el Pabellón de Deportes, concierto de Loquillo y los Trogloditas.

Amas de casa: La Asociación Provincial de Amas de Casa, Consumidores y Usuarios "Nubis", comunica a sus asociadas que mañana miércoles, día 18, a las cinco de la tarde, se impartirá una clase de conica práctica en la sede.

Curso sobre drogodependencias: Entre el 16 y el 21 de octubre, a partir de las cuatro de la tarde, tendrá lugar un curso sobre drogodependencias, para profesionales de Atención Primaria, que se celebrará en el Servicio Territorial de Cultura. Las inscripciones podrán hacerse en el Servicio Territorial de Bienestar Social.

Lengua francesa: Hasta el día 20 de octubre se abre plazo de matrícula para las clases de lengua francesa organizadas por la Asociación de Profesores y Amigos del Francés. El horario de inscripciones es de 8,30 a 10 de la noche, en el instituto "Jorge Manrique".

Congregación mariana: La Congregación mariana de señoras comunica la apertura de curso con retiro, misa y convivencia, para mañana miércoles, a las cinco y media de la tarde, en la casa de las Hermanas Nazarenas.

Concierto: Organizado por la Sociedad Filarmónica de Palencia, en el que actuará el dúo "Koncar – Gamulin", violín y piano. Mañana miércoles, día 18, a las 8,15 de la tarde, en el auditorio de Cajaprolencia.

M.C.D.2022

MARCIANITOS

Mira que habíamos acabado con las brujas, las ánimas en pena y los duendes de pacotilla, y ahora nos llegan los marcianos. Y el caso es que vienen con las mismas incógnitas y los mismos misterios. Y así no hay forma de acabar con gentes de otros mundos y que nos dejen en paz.

Antes tenía uno una pesadilla o le parecía oír un ruido extraño y ya estábamos que si las ánimas del Purgatorio, que si la bruja Piruja o que un duende escapado de algún exótico recipiente. El caso es que no se dejaban ver en público y cada cual contaba sus visiones e imaginaciones al aire que le cayese bien. Entre la luz eléctrica y otras luminarias, empezamos a sospechar que no había brujas con escoba y que las ánimas estaban bien en sus destinos, sin tener que andar todo el rato pidiendo permiso para dar mensajes y sustos a sus allegados y otros convecinos.

Estábamos ya tranquilos con los contantes y sonantes, explicándonos por encajamiento todas las extrañezas de este mundo, cuando empezó el baile de los marcianitos y otros viajeros luminosos y se nos puso otra vez la piel de gallina y la cabeza a misterios.

El uno te cuenta que son pequeños como monos de circo y el otro te dice que parecen gigantones. Que llevan vestidos de astronautas o que se esconden detrás de armaduras galácticas. Que empuñan linternas sofisticadas o que se ayudan de antenitas radiactivas. Que no dejan huella o que ponen el lugar de aterrizaje como un campamento de nómadas.

Sólo falta que alguien empiece a decir que despiden un cierto olor a azufre; y ya tendremos el círculo cerrándose. Porque de ahí a creer que vienen del mismísimo infierno o de un purgatorio astral va un paso. Por el azufre y las quemaduras los conoceréis. Y si antes andaban con un rabo de cabra, ahora se adornan con cables, que es de esperar que también en la ultratumba se vaya cambiando el aspecto rural por la electrónica.

No vamos a decir que no los haya, como ocurría con las meigas, pero este proceder de escondite y aquí caigo y de aquí vuelo no parece muy sincero y científico. A los marcianos no nos los vamos a comer y, si vienen con algo bueno, pues bienvenidos sean. Así que menos canguelo y a dar la cara, que aquí hay sitio para todos.

O a lo mejor es que un día inventamos una luz más potente y, como con las brujas y las ánimas, terminamos con los marcianos. Aunque luego tengamos que inventar otros aparecidos. Que aquí no hay manera de apearnos del misterio.

RETABLILLO

TRASTOS

Lo menos dos semanas llevan abandonados los restos de una valla al lado de la acera de la Avenida de República Argentina, junto al Salón. Se la llevó por delante la impericia, o la imprudencia, de un conductor. Y allí quedó. Más adelante no faltó quien, quizá con retranca, la medio colgó de un árbol, como si fuera su fruto. Acabó cayéndose y allí permanece. ¿Hasta cuándo?

Abundan los trastos abandonados en cualquier calle. Se conoce que nadie tiene la misión concreta de retirarlos o de buscar quien lo haga. Así se explica también la presencia de tantas chapas, tapando zanjas. Las abren, las medio cierran, colocan las chapas previsoramente y bastantes casos hay en que parece que se han olvidado de ellas. Y de las zanjas, claro.

Nos han asegurado que existe el propósito de constituir algo así como una "asociación de damnificados" por el ruido que producen los vehículos al pasar sobre ellas. Suponemos que se tratará de una broma, porque seguramente el Ayuntamiento no lo consentirá...

NO ES OLVIDO

A propósito de un comentario, ayer publicado aquí mismo, sobre las dificultades que debe de entrañar el descubrir, por ejemplo, a los gamberros que se han cargado el invernadero del Colegio del Santo Angel, o que de vez cuando destrozan las instalaciones del Patronato Muncipal de los Deportes, un lector nos pregunta si en el comentario no nos hemos olvidado de cuestiones mucho más serias e importantes de aclarar. Y cita, concretamente, la muerte de un camarero, hecho que va para un mes que ocurriera y que seguimos como el primer día.

No, no se trata de un olvido. Pero estamos ante un asunto tremendamente más serio y a pesar de todos lamentamos que la Policía aún no lo haya esclarecido, nos parece que no es aconsejable mezclar los casos, aunque por ello no deje de causar preocupación la falta de resultados.

QUEJAS

Comprendemos las quejas formuladas por la presidenta de la Asociación de Consumidores ante el repetido y lamentable espectáculo de las colas, que indefectiblemente se producen cada año por estas fecha, cuando llega el momento de pagar la Contribución. Y ello, por una razón bien sencilla : que todavía no funcionaba la mencionada Asociación y ya nos dolían los dedos de teclar en la máquina de escribir comentarios al respecto. Esta visto que hasta que el personal no adopte alguna fórmula de presión, la situación no será tomada en serio. Aplaudimos, por lo tanto la queja y aunque no faltarán quienes la tilden de oportunista, la campaña electoral y todo eso, quienes la formulan no tienen la culpa de que elecciones y pagar hayan coincidido. Otras veces no ocurre así y, sin embargo, la situación, lamentable e increíble, subsiste.

Quizá haya que formular una precisión : que en su momento el alcalde advirtió que la cuota de la Cámara de Defensa de la Propiedad Urbana no constituye ningún tipo de impuesto o arbitrio municipal y que, como consecuencia de la aclaración, hubo muchas personas que optaron por no pagar tal cuota. Pero lo anterior no empece para que sigamos sin comprender, la presidenta de la Asociación de Consumidores y nosotros, que no se arbitren medidas eficaces para zanjar lo que está ocurriendo. Y no valen como disculpa ciertos "parches", que se toman muy a última hora.

ATAREADO

Quien debe de estar muy atareado, seguramente, con su promesa de crear un millón de puestos de trabajo es el ministro Solchaga. De otra manera no se entiende que no nos haya hecho la merced de formular algunas manifestaciones sobre este casi "lunes negro". Esperábamos de su competencia que nos hubiera informado de que sus planes económicos están por encima de semejantes veleidades bursátiles, que sólo afectan a los que ni saben por dónde sale el sol.

Y es que nos tiene tan acostumbrados a "sacar tajada" con lo que a otros les ocurre, que ahora hemos echado de menos algunas aclaraciones, entre doctorales y políticas, de cómo esos vaivenes son malos para los demás, pero jamás para nosotros, porque para eso él es como nuestro ángel de la guarda, aunque no acabamos de enterarnos.

P.M.B.

DON ELVIRO

Por MELLADO

M.C.D.2022

DON MIGUEL DE UNAMUNO Y PALENCIA

Aproniano GUTIERREZ ESPINA

En un trabajo necesariamente breve, como éste, es imposible reflejar los abundates datos que poseemos sobre la presencia de Unamuno en Palencia. Me limitaré a exponer algunos de ellos para que vosotros podáis sentirle tan entrañablemente nuestro como yo le he sentido.

La primera noticia que tenemos de la estancia del poeta bilbaíno en nuestra capitales a través de un famoso poema, que dedicó al Cristo de las Claras, allá por el año 1913. Ocho años más tarde, en otra visita a la ciudad palentina, recordará con remordimiento aquel "feroz poema, que hice en esta misma ciudad de Palencia y en dos días". El poema fue suscrito por Unamuno en momentos de aguda crisis de fe, y abunda en términos duros y hasta escandalosos.

Ocho años más tarde, 1921, vemos de nuevo al poeta "en esta antigua pero no vieja ciudad de Palencia", saboreando la frescura de las huertas del Carrión visitando la torre de San Miguel y la iglesia de Santa Clara.

Desde la ciudad, se acerca a la Trapa de Dueñas para escuchar, como cualquiera de nosotros en estos días, el canto gregoriano de la Salve. "En mi vida podré olvidar la escena que presencié el día de San Bernardo... en la iglesia de la Trapa de Dueñas, aquí, cerca de la ciudad de Palencia, en que escribo estas líneas. Cantaban los trapenses, gimiendo y llorando en este valle de lágrimas –gementes et flentes in hac lacrimarum valle– la Salve a María Santísima..."

Otro día visita Aguilar de Campoo, donde sólo contempla ruinas en la ciudad como en sus alrededores. Su espíritu regeneracionista le hará descubrir, sin embargo, una luz de esperanza. "Sentados al socallo, allá en lo alto de las Tuerces, al abrigo de una roca saliente, henchíamos nuestra mirada con aquella desolación que nos ceñía en redondo... y entre aquellas ronchas de lo que fue monte y hoy es desierto veíamos a la Patria rezumando pus... ¿Quedan entre estas ruinas hombres? ¿Queda en los arruinados hombres hombría? ...Hay agua en el fondo, en el cogollo del corazón rocoso. Y una ruina puede ser una esperanza".

Dos años más tarde encontramos al poeta vasco disfrutando de "unos días plácidos y sosegados de mediado septiembre de este año de 1923, ...en este retiro de la ciudad de Palencia, la Abierta, a orillas del Carrión, el río que lleva el eco de las inmortales coplas de Jorge Manrique".

Estaba don Miguel pasando unos días en casa de su hijo mayor, Fernando, arquitecto municipal del Ayuntamiento de Palencia durante varios años, y motivo principal de tantas idas y

venidas de Unamuno a nuestra capital. Redactaba el Prólogo a su libro de poemas Teresa, cuando otro don Miguel, Primo de Ribera, instauraba un directorio militar, que ponía fin al régimen parlamentario. Unamuno no ocultó su disgusto: "Las escribo –se refiere a las líneas del prólogo– en días de agitada historia patria, en que unos más que adultos señoritos ...sin meollo en la sesera, y obsesionados por la masculinidad física... se ponen a jugar a la política, como podrían jugar al tresillo, henchidos de frivolidad castrense..."

Estas críticas, entre otras, le acarrearán el destierro en la isla canaria de Fuerteventura.

Todavía en el destierro, y desde Hendaya, adonde se había trasladado, tendrá en 1928 un mencionado recuerdo para Palencia, el Carrión y las coplas manriqueñas. La llegada del Bidasoa a la mar le hace meditar en los versos del poeta palentino:

En el silencio de noche
con la longitud de mi honda
cojo aquí, Carrión soñado,
la longitud de tus coplas.
"Recuerde el alma dormida"
me repite el Bidasoa,
y el alma se aduerme al canto,
dulce Carrión de tus glosas...
"Nuestras vidas son los ríos"
¡Ay Carrión! ¡Ay Bidasoa!
Páramos de mi Palencia!
¡montañas de mi Vasconia!
La mar es morir ¡Ay vida,
cantando infinitas olas!
Ya pasó la pobre Muerte,
despierto en eterna aurora.

A la vuelta del destierro, en febrero de 1930, uno de los primeros lugares visitados por Unamuno fue nuestra capital. Y fue en ella, precisamente, donde escribió el primer poema compuesto por don Miguel después del destierro. Palencia es, en ese momento, para don Miguel, un lugar de paz, donde "se aduermen"... seis años de fatídicas memorias".

¿Qué me dices, recobrado
Carrión, de mi Bidasoa?
No puedo seguir, el hilo
se me corta de tus glosas...
Bajo el silencio del cielo
y al arrimo de tus ondas,
se aduermen, Carrión, seis años
de fatídicas memorias...

Ese mismo año pasa gran parte del verano entre nosotros. El motivo del viaje fue familiar. Su hijo Fernando había tenido una niña, y Unamuno, que no había podido estar presente en la boda del hijo un año antes, quería estar ahora presente en el bautizo de su nieta María del Carmen, y además como Padrino.

De este periodo selecciono dos poemas, que me parecen de gran interés. El primero está dedicado a la torre de la iglesia de Fuentes de Nava, la llamada Moza de Campos. En él encontramos un tema muy querido del 98: Castilla como fermento de España.

Tu moza, Fuentes de Nava,
la de Campos, soñadora
la paramera avizora
donde el cielo nunca acaba.
Entre azul y pardo laña
se yergue, torre de arcilla,
muestra ensenta de Castilla,
la que hace de España, España
Calla en sobrio castellano
frente al silencio de Aquel,
que la torre de Babel
aterró por propia mano.

En el otro poema aparece un tema muy unamuniano: el cristianismo como agonía, es decir, como lucha entre polos opuestos. San Agustín se debate entre Adeodato (el hijo natural= Naturaleza) y Mónica (la madre causa de su conversión= Gracia); el poeta se debate a su vez entre cielo y tierra. El poema es una reflexión sobre un pasaje de las Confesiones de San Agustín.

"Tolle, lege; tolle lege!"
Agustín, qué vida agónica
entre Adeodato y Mónica
Cristo, nuestro Dios, nos teje.
Desde una cumbre salvaje
ver la patria de la paz
y en el suelo, sobrehaz,
no hallar senda para el viaje.
Santo Cristo del Otero
oteando la llanura,
leer que tu criatura
tiene el cielo por granero.

En enero de 1933, le vemos de nuevo en Palencia, desde donde se acerca a la villa cerrateña de Palenzuela.

Durante el verano de 1934, Unamuno acude a nuestra capital otra vez en busca de paz. Acababa de morir su esposa y don Miguel busca reponerse de la desgracia familiar en compañía de su hijo mayor. Aprovecha la estancia para conocer mejor aún nuestras tierras y realiza, al menos, dos excursiones: una a Tierra de Campos y otra a la montaña palentina.

El pesimismo le invade. El recuerdo de la muerte de su esposa está aún muy vivo en su mente.

¿Fue ella? ¿fuí yo quien se murió? ¿fue ella? ¿fuí yo quien me morí? pues yo no sé quién es ni quien ella ¡pobre de mí!

Los últimos poemas escr por Unamuno en Palencia de los días 28 y 29 de marz 1935. Escuchamos los escrit día 29. El poeta está cargad amargura.

Camino va de la
–tras el horizonte
va cantando en el
para las penas
Sus cantares por
hasta el cielo van
la muerte se va vi
según la vida
"Todo está dicho"
y este es su último

Siguen soñándole los v de Jorge Manrique ("cómo pasa la vida, // cómo se ven muerte // tan callando"). muno los comprende ahora jor que nunca, pues se han carne en su propio vivir. L últimos versos del poema nan a "consumatum est".

He aquí los últimos vers el catedrático salmantino nuestra capital. Son sólo versos. El poeta canta por no rar.

sembrar can
por el cam
matar pas
es mi des

Un año después moría lamanca. Era el 31 de dicie de 1936.

Este trabajo llega a su fin pretendía otra meta que a a don Miguel de Unamuno nosotros hasta sentirle familiar. Le hemos v nuestras tierras, le hem templado en Palencia en sus pueblos, le hemos escuchar atento y emocio susurro de las coplas junto rrión, o la Salve gregoria nuestra Trapa de Dueñas; mos visto llegar a Palenc busca de paz, especialme la desgracia –después del rro o de la muerte de su es Lo hemos sentido, en defin entrañablemente nuestro.

AYUDA A LA IGLESIA NECESITADA

"Asociación Pública y Universal" dependiente de la Santa Sede.

Esta Asociación fue fundada por el P. Werenfried van Straaten hace más de 40 años para ayudar a los pobres, oprimidos, perseguidos, refugiados y exiliados.

La característica de A.I.N. es trabajar en unión con el Papa y la Iglesia, para socorrer las necesidades pastorales en el Este de Europa y en el Tercer Mundo.

Para mayor información dirigirse a:
A.I.N.
Ferrer del Río nº 3
28028 MADRID
Teléfono 255 92 12

M.C.D.2022

Comisión Municipal de Urbanismo

Aún no se informa favorablemente la licencia para la supresión del paso a nivel en la carretera a Burgos

La Comisión Municipal de Urbanismo, Fomento y Medio Ambiente optó en su reunión de ayer por dejar pendiente la licencia solicitada por la Junta de Castilla y León para la supresión del paso de tren a nivel situado en la carretera de Palencia a Burgos, correspondiente a la línea férrea Venta de Baños-Santander.

La Comisión decidió esperar a mantener una entrevista con los proyectistas, para aclarar diversos aspectos relativos al trazado el nuevo paso, así como a los accesos con que contará en un futuro.

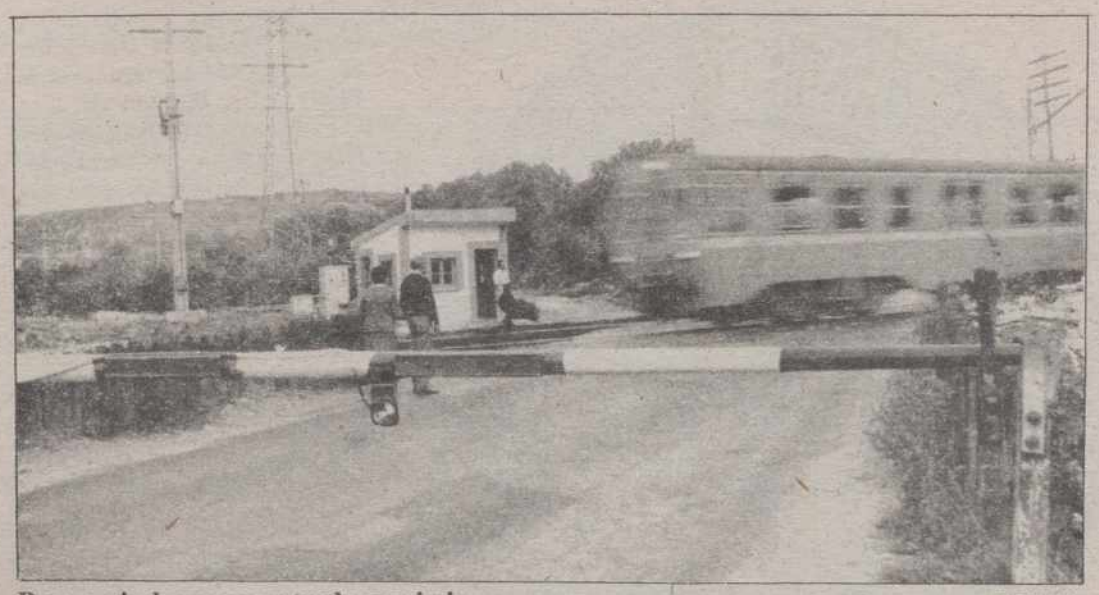

Paso a nivel que se pretende suprimir FOTO LUIS

La supresión del actual paso a nivel se realizará mediante la construcción de un paso elevado sobre la vía, proyecto para el que están destinados 250 millones de pesetas, que correrán integramente a cargo de la Junta de Castilla y León.

También en el apartado de licencias, la Comisión acordó informar favorablemente la solicitada por ENAGAS, para realizar una acometida a la industria Jardines y Servicios, en el kilómetro 2,550 de la carretera de Villamuriel. Dejó, sin embargo, sobre la mesa la solicitada por José Luis Capa, para la adaptación de un edificio situado frente al Parque de Bomberos, para destinarlo a hostal.

Entre otros asuntos, se dio cuenta de una moción de la alcaldía, a través de la cual se propuso la creación de un departamento de vigilancia e inspección urbanística, destinado en principio a comprobar el estado y conservación en el que se encuentran los distintos inmuebles del casco antiguo de la ciudad. Este departamento estaría formado por jóvenes técnicos contratados en el INEM, mediante las subvenciones que permite el Plan Joven de la Junta.

Se propuso igualmente la aprobación de una ordenanza municipal en relación con la construcción de entreplantas en edificios. Se trataría de plasmar en una ordenanza la política que se está siguiendo ya en este sentido. Una vez construido un edificio se permite el desdoblamiento de los locales comerciales, con el fin de hacer una entreplanta, siempre y cuando ésta esté vinculada y dependa del propio bajo comercial, y no pase a convertirse en una nueva planta independiente del edificio.

Fuera del orden del día fue adjudicado un estudio geotécnico de los terrenos en que será construido el polideportivo de la zona de Campos Góticos. Estudio solicitado al Ayuntamiento por el Consejo Superior de Deportes, integrado en el Ministerio de Educación y Ciencia, el cual tiene suscrito un convenio con la Junta y el Ayuntamiento para la realización de dicho polideportivo, que tiene un presupuesto de cien millones de pesetas.

SUCESOS LOCALES

DETENIDO EL PRESUNTO AUTOR DE ROBOS EN JOYERIAS

Por funcionarios del Cuerpo Nacional de Policía de la Comisaría de Palencia y como consecuencia de las investigaciones realizadas al objeto de esclarecer dos hurtos que se habían producido en dos establecimientos de joyería de la capital, sustrayendo al descuido diversas joyas, a las trece horas del pasado día 13 de los corrientes, en las inmediaciones del Campo de la Juventud, fue detenido Emilio García García de 23 años, vecino de Palencia, a quien en el momento de la detención se le ocuparon siete pulseras de distintas formas y tamaño y una cajita con un colgante en forma de corazón. Las citadas joyas ocupadas han sido valoradas en unas 300.000 ptas. aproximadamente.

Por otra parte también han sido detenidos: Félix Mucientes Pérez de 33 años de edad, sin domicilio conocido y José María Marín López de 31 años, vecino de Madrid, por tener interesadas sus detenciones un Juzgado de Reinosa y otro de Madrid, respectivamente.

Los detenidos, las diligencias instruidas y los efectos ocupados en el primer caso, han pasado a disposición de la Autoridad Judicial competente.

REGISTRO CIVIL

NACIMIENTOS

Alejandra Granja del Río, de Angel y María del Mar.

Luis Fernando Díaz Vicente, de Fernando y Asunción.

Marina Fernández Alvarez, de Agustín María y María de los Angeles.

Yurena Valle Pérez, de Roberto y María Isabel.

MATRIMONIOS

Víctor Miguel Cardeñoso Lomas con Rosa María Arija Arce.

DEFUNCIONES

Félix Ramos Sandoval, 75 años.

Julián Barreda Hidalgo, 76.

Blas Becerril de los Mozos, 55.

Eleuteria Dueñas Arnáiz, 82.

Manuel Fernández Velasco, 57.

Isidro Diez Martín, 79.

Félix González López, 60.

Ildefonso Vega Ramiro, 91.

José Oriol Mora Fernández, 36.

Luis Herrero González, 77 años.

Flora Corchado Mora, 86.

José Antonio Jiménez Gabarri, 37.

Felicidad Sierra Mencia, 77.

Juan Ortí de la Ejecutiva Federal de UGT, explica a sus compañeros palentinos la Propuesta Sindical Prioritaria

Redacción (M.V.)

Reunirse con la ejecutiva provincial de UGT y con los delegados del sindicato socialista dentro del sector de servicios públicos, con el fin de explicarles la Propuesta Sindical Prioritaria, ha sido el motivo central de la presencia, hoy, en nuestra ciudad, de Juan Ortí, miembro de la ejecutiva federal de la Unión General de Trabajadores, más concretamente de la Federación de Servicios Públicos.

En la rueda de prensa ofrecida por el señor Ortí esta mañana en los locales de la sede ugetista manifestó que están esperando a que se constituya el nuevo Gobierno que salga de las urnas el próximo día 29 para iniciar las negociaciones y presentarles la plataforma reivindicativa que se recoge dentro de la Propuesta Sindicial Prioritaria, como se sabe elaborada y consensuada entre los dos grandes sindicatos (CC.OO. y U.G.T.), a fin de que sea evaluada económicamente y tenida en cuenta a la hora de elaborar los Presupuestos Generales del Estado para 1.990.

El miembro de la ejecutiva federal ugetista indicó que van a cambiar su estrategia negociadora en relación a años precedentes, donde prácticamente todo giraba en torno a la reivindicación salarial. Señaló que obviamente se van a negociar las subidas salariales, "pero además en nuestra plataforma reivindicativa van a figurar otros aspectos no menos importantes" como el grave problema de la progresiva privatización de los servicios públicos, poniendo como ejemplo la Sanidad y los Servicios Sociales en Cataluña, "que en un setenta por ciento se encuentran en manos privadas". Asimismo dijo que existe el proyecto de ir privatizando el servicio de Correos, así como algunos servicios públicos de los que hasta ahora vienen prestando los ayuntamientos o las administraciones autonómicas. Ortí dijo que los sindicatos se van a oponer a esta política, subrayando que no es cierto que estos servicios mejoren por dejarlos en manos privadas. Sí reconoció al propio tiempo que el nivel de los servicios públicos en España está muy por debajo de la media europea, añadiendo que lo que hay que hacer no es privatizarlos, sino mejorarlos y dotarlos suficientemente. Puso como ejemplo el servicio del INSS (Instituto Nacional de la Seguridad Social), que con esta fórmula y su informatización ha logrado mejorar sustancialmente su funcionamiento.

Así pues Juan Ortí manifestó que los sindicatos van a defender al sector público por encima de todo y evitar su progresiva privatización. De otra parte en la plataforma reivindicativa del sector de servicios públicos se incluye la lucha contra la precarización del empleo. Dijo que existiendo 20.000 vacantes sin cubrir en la Administración Central, se están firmando contratos temporales y utilizando los mismos métodos que en la empresa privada, "para tener trabajadores dóciles". También pedirán que se homologue la situación de los funcionarios públicos con el resto de trabajadores en el tema de Seguridad Social, incluyéndoles en el régimen general. Finalmente indicó que la Propuesta Sindical Prioritaria se ha entregado a todas las fuerzas políticas y que en todo o en parte éstas la han incluido en sus programas electorales.

SUCESOS EN LOS PUEBLOS

Detenidos como presuntos autores del robo en un bar de BARRUELO DE SANTULLAN

La Guardia Civil del Puesto de Barruelo de Santullán detuvo como presuntos autores del robo en un bar de la localidad a los jóvenes Arturo Monge García y Teodoro Vallejo Castro, de 20 y 25 años, respectivamente, ambos vecinos de dicho pueblo. El propietario del establecimiento había denunciado que durante la noche del domingo, tras forzar la cerradura de la puerta, personas desconocidas habían penetrado en el interior y se habían apoderado de la recaudación de dos máquinas recreativas.

DAÑOS EN LAS ESCUELAS DE TARIEGO DE CERRATO

El director de las Escuelas Públicas de la localidad de Tariego de Cerrato denunció en el Puesto de la Guardia Civil de Venta de Baños que durante el pasado fin de semana, personas sin identificar, fracturaron varios cristales del edificio, valorando los daños en unas 8.000 pesetas.

M.C.D.2022

El Departamento de Cultura de la Diputación

-V- Becas y premios

M.ª Valentina
Calleja González

Desde hace mucho tiempo y de una forma casi ininterrumpida, la Diputación ha tenido en sus presupuestos, cantidades diversas para colaborar en los estudios o estimular aptitudes artísticas de los palentinos: Casado del Alisal, Lantada, Mañanós, Victorio Macho, Meneses, etc. son grandes artistas que en determinados momentos contaron con subvenciones de la Institución provincial. Había consignadas unas cantidades pequeñas, susceptibles de ser ampliadas en función de los trabajos o cursos que se iban a realizar, dentro de un criterio general, no de cubrir gastos, sino de ayudar a sostenerlos.

Es este un capítulo amplio y variado. Se presta a múltiples opciones todas ellas válidas. Las ayudas a los recién licenciados o a los que han realizado un trabajo de investigación siempre son bien recibidas y generalmente no son suficientes. El esfuerzo y muchas veces los gastos no se cubren, pero se pretende que lo palien.

En nuestro Departamento las becas y los premios se han institucionalizado en función de las sugerencias e inquietudes que nos llegan directamente o bien de lo que nosotros entendemos pueda ser más útiles a los jóvenes.

1. **BECAS.** Se han concedido siempre teniendo en cuenta dos factores: el primero, es promover alguna actividad artística o artesanal y el segundo, ayudar individualmente a personas que trabajen sobre cualquiera de las Bellas Artes.

Teniendo en cuenta el primero de estos aspectos se crearon unas becas para estimular la cerámica popular, actividad ésta que salvo dos dignísimos ejemplos, en Astudillo y Guardo, prácticamente no existía en nuestra provincia. Estas ayudas fueron anteriores a la creación del Departamento pero sugeridas desde el Museo Arqueológico y continuaron en los primeros años del mismo. Fueron 8 años durante los cuales se pretendió ayudar a todos los que hoy son estupendos ceramistas, con talleres propios y una activa vida dentro del mundo de la cerámica popular, tradicional y artística.

Las becas se conceden en función de unos méritos, porque entendemos que quien reúne ciertas condiciones, puede sacar más rendimiento del dinero público. En un principio se crearon **4 becas de Archivos y dos de Bibliotecas.** Los archivos municipales no se habían comenzado y la biblioteca provincial de estas becas era de seis meses y el importe de las mismas ha oscilado entre 50.000 y 75.000 ptas. mensuales, además de gastos de viajes y estancias en los distintos pueblos. A medida que estos trabajos han avanzado o han concluido y se han cubierto con personal fijo algunos puestos en el Departamento, el n.º de becas ha disminuido. Pero no se tiene intención de que desaparezcan por uno u otro concepto.

Intimamente relacionadas con las anteriores becas están las dos creadas el año pasado para llevar a cabo el programa del **V Centenario del Descubrimiento de América.** Son muchos los palentinos que emigraron a América, alguno de los cuales volvió a su tierra donde hizo importantes donativos e incluso fueron enterrados en las parroquias. En su momento se publicarán estas investigaciones.

La beca más importante de cuantas concede la Diputación por la dotación que tiene es la de Bellas Artes. Después de unos años de convocarse becas de pintura, escultura y música, se decidió el año pasado convocar una única beca denominada de Bellas Artes que puede otorgarse a los alumnos que quieran ampliar sus estudios en el extrnajero de cualquiera de las 3 opciones de pintura, escultura o música. La dotación es hasta 750.000 ptas. pudiéndose otorgarse total o parcialmente.

Durante los cursos de la Universidad Casado del Alisal se conceden a los alumnos que de toda España asisten a ellos, unas becas para ayudar en los gastos de estancia, matrícula o viajes.

De todas estas becas se publican bases anualmente con las normas o modificaciones que se producen que son divulgadas a través del B. O. de la provincia y de los medios de comunicación.

2. **PREMIOS.** Son varios los premios que se conceden todos los años a trabajos relacionados exclusivamente con la provincia de Palencia.

El más importante, por la cuantía económica es el RAMON CARANDE de investigación histórica en homenaje a D. Ramón y dotado con 750.000 ptas. Los trabajos premiados se publican siempre al año siguiente de la concesión. Dos premios que se han consolidado a lo largo de estos últimos años son los de **tesis doctorales y memorias de licenciatura.** Cada vez son más numerosos los licenciados que realizan sus tesis sobre la provincia de Palencia y estos premios estimulan la investigación en una provincia. Al premio (200.000 ptas. y 100.000 respectivamente en el presente ejercicio) suele acompañar la publicación si ello es posible dentro de las disponibilidades económicas del Departamento.

La Institución Tello Téllez creó hace unos años dos premios más: uno de letras que lleva el nombre de "Severino Rodríguez Salcedo" y otro de ciencias llamado "César Fernández Ruiz" en memoria de dos ilustres académicos. Tienen por objeto, al igual que los demás, estimular el estudio y la investigación sobre temas palentinos abriendo el campo a las ciencias, pero sin la extensión y profundidad de un Carande o tesis doctoral.

Desde hace muchos años se conceden dos premios a cada una de las escuelas de nuestra capital: La de Artes y Oficios y la de Maestría Industrial. Se las denomina "alumnos distinguidos" y están dotados con 20.000 y 15.000 ptas. para cada centro.

En el apartado de subvenciones culturales, del que hablaremos en otra ocasión, se conceden una serie de premios a los ayuntamientos que las convocan, tales como el de Cuentos de Guardo con una larga tradición, el de Teatro a Carrión de los Condes (veremos si se reanuda) y el de pintura a Frómista, etc.

De todos los premios el de más tradición es el PREMIO PALENCIA DE TEATRO, premio bianual, se alterna la convocatoria y concesión con el Ayuntamiento de Palencia. El próximo año le corresponde la organización a la Diputación.

Algunos, por su propia inercia han desaparecido. Así se crearon unos premios para los trabajos individuales o en equipo de los profesores de EGB, FP, y BUP. Hubo trabajos importantes pero llegó un momento en el que no se presentó ninguno y se entendió que ya no interesaban.

En este campo, como en otros de la Cultura nunca se dirá la última palabra. Existirán siempre, con más o menos importancia y con distintas dotaciones, pero una provincia con tanta historia, tanto arte, y tantas inquietudes culturales hoy día, tiene su Institución Provincial que estimular y favorecer su estudio. El cauce normal será el Departamento de Cultura a donde se pueden dirigir para cualquier tipo de información o sugerencias.

En Palencia

Descenso del paro en septiembre

En septiembre descendió el número de desempleados en Palencia, que se cifra, a finales del referido mes, en 9.692 parados, lo que significa un 3,1 por ciento menos que a finales de agosto, fecha en que se contabilizaban 9.999 personas en situación de desempleo. Este descenso es más acusado, en concreto del 18,1 por ciento si se compara esa cifra de 9.692 con los 11.908 parados que se registraban en Palencia al finalizar septiembre de 1988.

En cuanto a la evolución por sectores se ha mantenido la misma línea de descenso, si se exceptúa en servicios, donde se ha producido un ligero incremento, del 0,5 por ciento, ya que si a finales de agosto el número de parados era de 3.534 al terminar septiembre la cifra registrada era 3.551. De todos modos, si se compara con septiembre del año pasado, que tenía 3.892 parados en este sector, el descenso porcentual es de 8,8 por ciento.

En agricultura se registraban el mes anterior 461 parados frente a los 503 del mes de agosto, por lo que el descenso en este sector es del 8,3 por ciento y del 21,7 por ciento en relación con septiembre de 1988 que contabilizaba 589 desempleados.

También en la industria se mantiene la misma tónica, con un descenso del 4,8 por ciento, ya que si al acabar agosto eran 1.710 los parados en este sector a finales de septiembre la cifra se había rebajado a 1.628, un 16 por ciento menos que los 1939 desempleados registrados en septiembre del año pasado.

Finalmente, también en el capítulo del primer empleo hay que registrar descenso, con 3.122 personas en paro, frente a las 3.267 del mes anterior, lo que supone un 4,4 por ciento menos y un 25,7 por ciento si esta cifra se compara con los 4.201 desempleados que en este sector se registraban en septiembre de 1988.

De los 9.692 parados existentes en Palencia, capital y provincia, 5.937 son mujeres y 3.755 hombres. Y de las mujeres, 2.273 son menores de 25 años y el resto 3.664 mayores de esa edad. Por lo que respecta a los hombres en situación de desempleo, 1.456 son menores de 25 años, y 2.299 mayores de esa edad.

M.C.D.2022

Los restos arqueológicos, hallados en la Orilla del Río

Parece que no corresponden a la muralla, sino al Puente Mayor

Van a ser desmontados y clasificados para su conservación

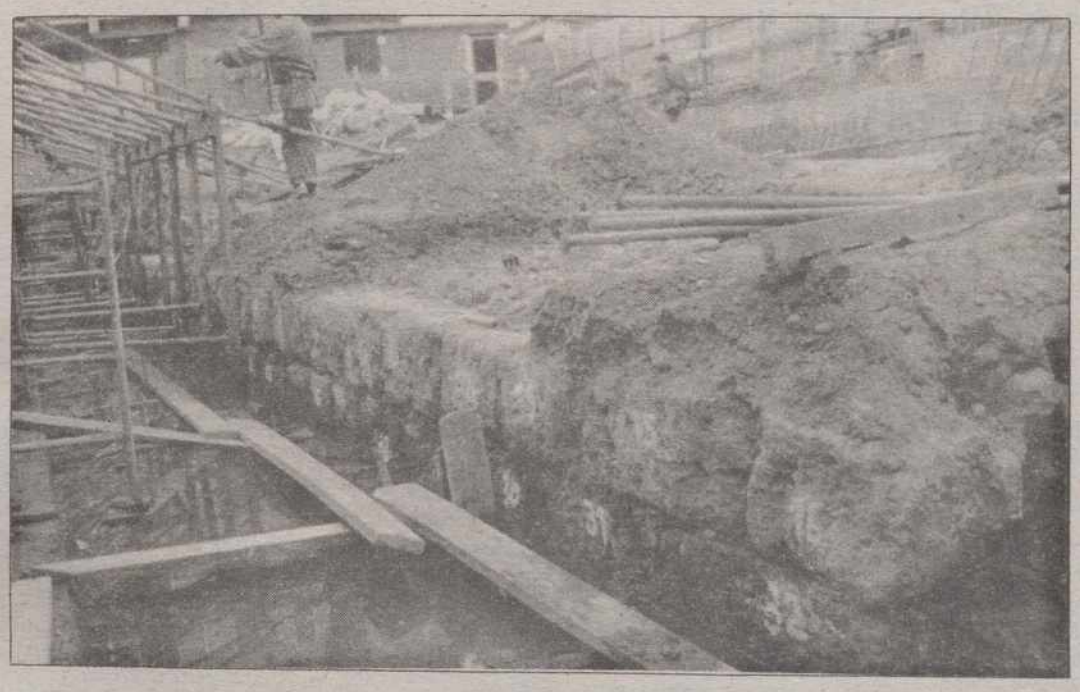

El departamento de Arqueología del Servicio Territorial de Cultura está procediendo a desmontar y clasificar, para su conservación, los restos arqueológicos hallados en la avenida de General Goded y calle de "Los Gatos".

Tales restos fueron detectados en septiembre último. Cuando se abría una zanja de cimentación en el solar limitado por esas calles, apareció un muro de sillería, lo que llevó a la Comisión Territorial de Patrimonio a instar del Ayuntamiento la inmediata paralización cautelar de las obras, con el fin de efectuar sondeos capaces de permitir definir la importancia del hallazgo.

Bajo la dirección de la arqueóloga territorial, Cristina Lión, se encontró un muro de unos once metros de longitud y dos de anchura, con altura de tres hiladas. Forma el paño exterior del muro una hilada de sillares, regular, en el que únicamente se veían tres hileras superpuestas; la otra cara es de mampostería y entre ambos, un relleno de piedras con argamasa. El nivel freático de la zona, definido por la proximidad del Carrión, impidió profundizar en los sondeos. Como hipótesis de trabajo, no se descartó que en un principio los restos guardaran alguna relación con la muralla romana, de la que no se tiene ningún vestigio, y sobre la que se trazó la muralla medieval.

Pero la situación planteaba otros problemas más acuciantes y concretos. El hallazgo se sitúa unos dos metros por debajo del encintado de la avenida; el terreno se encuentra removido por la realización de anteriores servicios, tendido del agua, luz, etc., lo que obligó a la empresa constructora, como norma de precaución, a apuntalar la acera, ya que además en el asfalto de la avenida apareció una fisura, razón por la cual se acotó la calzada para el tránsito de los vehículos.

Si de un lado procedía parar las obras en el solar, de otro mantener la situación entrañaba serio peligro, por lo que la Comisión de Patrimonio optó por levantar la suspensión cautelar, pero con la obligación de la empresa constructora de no afectar en la reanudación de las obras a los restos arqueológicos hasta que se dispusiera de un informe definitivo.

Para la elaboración de tal informe se desplazó a Palencia el profesor de Arqueología de la Universidad de León, Liz Guiral; de sus observaciones, pero reservando una opinión definitiva hasta disponer de mejores datos, dificilísimos de obtener dado el nivel jeático, el citado profesor más que en murallas piensa que se trata de un muro de protección del puente próximo, debiendo retrasar, por lo tanto, su fecha a la de construcción del Puente Mayor.

Bajo la presidencia del delegado territorial de la Junta, Venancio Calderón, se ha reunido con carácter extraordinario la Comisión de Patrimonio; conocidos los informes de los expertos se acordó que el departamento de Arqueología procediera a desmontar los restos hallados para su conservación y custodia en lugar seguro, al tiempo que siguen adelante las obras de construcción en el solar y se conjuran los peligros manifestados sobre la carretera y zonas próximas, dadas las características del terreno.

Actos electorales

PARTIDO POPULAR

Día 17

19,00 h Amusco.Telēclub. Intervienen Jesús Mañueco y José Antonio Sacristán, , quienes acudirán posteriormente a Villoldo, para participar en un acto público, a las nueve de la noche, en el Ayuntamiento.

20,30 h Villarramiel. Ayuntamiento. Celinda Sánchez y Juan Carlos Guerra Zunzunegui.

20,30–h Quintana del Puente. Ayuntamiento. Felipe Calvo y José Luis López Henares.

Día 18

19,00 h Frómista. Biblioteca municipal. Jesús Mañueco y Juan Carlos Guerra.

19,00 h Castrillo de Don Juan. Escuelas. Celinda Sánchez y Felipe Calvo.

19,00 h Villaviudas. Ayuntamiento.José Antonio Sacristán y J.L. López Henares.

EL TIEMPO

Chubascos aislados

El riesgo de chubascos aislados y el mantenimiento de las temperaturas definen a Castilla y León, según informó el Centro Meteorológico Zonal del Duero.

Para mañana, miércoles, aumentará la nubosidad sobre todo por la tarde y en el noroeste, con riesgo de algún chubasco en las cercanías de los sistemas montañosos.

Los vientos serán flojos de dirección variable y las temperaturas podrían descender ligeramente.

DOMUND.- Esta imagen del misionero europeo que enseña a los pueblos en vías de desarrollo sigue teniendo vigencia; pero poco a poco va pasando a ser una fotografía de archivo. Las Iglesias del Tercer Mundo, aunque necesitadas todavía de ayuda, están protagonizando su propio desarrollo y expansión. Al final de este siglo representarán hasta el setenta por ciento de todos los católicos del mundo. Su creatividad está resultando extraordinaria: en ellas nació el movimiento ecuménico para la unión de todas las Iglesias cristianas y el movimiento de las comunidades eclesiales de base, la teología de la liberación y la teología negra, la opción preferencial por los pobres y el testimonio hasta el martirio del compromiso por la justicia desde la fe en el Evangelio de Jesús.

La Sociedad Filarmónica de Palencia inicia su temporada de conciertos 1989-1990

La Sociedad Filarmónica de Palencia inicia mañana miércoles la temporada de conciertos 1989-1990. Para esta ocasión ha sido elegida la intervención del dúo yugoslavo "Koncar – Gamulin", de violín y piano, que actuarán a las 8,15 de la tarde, en el auditorio de Cajapalencia.

Este concierto será el número 474 de la segunda época de la Sociedad Filarmónica.

Goran Koncar, violín, comenzó a estudiar este instrumento a los seis años. Dio su primer concierto en público seis años más tarde. En 1971 ganó el primer premio y el premio especial en el concurso nacional de músicos. En 1978 obtuvo una beca del gobierno ruso y en 1982 una del británico para continuar sus estudios. Por la crítica de la URSS fue proclamado "Mejor intérprete de obras de Shostakovic".

Ida Gamulin se inició en el estudio del piano a los seis años. Su primer concierto lo dio a los ocho. En 1980 ganó el premio Beethoven, y en 1981 ganó la beca de Juventudes Musicales.

Este dúo, y matrimonio, interpretarán en su concierto de mañana:

Primera parte

"Romanza" en Fa mayor, y "Sonata" en La mayor nº 9 op.47, ambas de Beethoven.

Segunda parte

"Sonata nº 1 para violín y piano" de Bjelinski, e "Introducción y rondo caprichoso" de C. Saint-Saëns.

M.C.D.2022

RECUERDOS VIEJOS

- **Un farol para el Corral de Matorras**
- **Prohibido reunirse en la carretera**
- **Bronca en la Plaza Mayor**
- **Las cuentas de la feria**

HACE 100 AÑOS
(17 de octubre de 1889)

Anochecía pronto y si la ciudad, en general, adolecía de falta de iluminación, existían lugares particularmente castigados. Uno de ellos, el Corral de Matorras. Entonces los vecinos se fueron al Ayuntamiento y de allí salieron con la promesa de que el Municipio procedería inmediatamente a la colocación de un farol, promesa que les supo a gloria. Cuando el alcalde en funciones dio cuenta de lo anterior a sus compañeros de Corporación, le plantearon que también la calle Panaderas estaba poco más o menos como el Corral de Matorras y encima era más céntrica y se encontraba más habitada; total que se acordó ver qué se podía hacer también por la calle Panaderas en materia de alumbrado.

–::–

En el núm. 18 del Barrio Alto, Barruelo de Santullán, se declaró un incendio en la vivienda de Indalecio León; el fuego, muy rápido en propagarse, destruyó los dos pisos, prácticamente con sus enseres, y afectó incluso a las casas colindantes, pertecientes a Rafael García y José Alvarez, hasta que las llamas fueron atajadas.

–::–

En el periódico se ofrecía una segunda relación de los regalos recibidos por el nuevo matrimonio Arsenia Arroyo-Abilio Calderón; la nueva lista la encabezaban los sirvientes del novio, que les habían regalado una preciosa escribanía.

HACE 75 AÑOS
(17 de octubre de 1914)

Aquel día se procedió a la apertura de la Escuela Nocturna de San Miguel, bajo la dirección de don José E. Criado y la graduada, de don Constantino Arce. Decía la gacetilla informativa que de año en año se superaba el número de matriculados, lo que ponía de relieve la importancia de aquella buena obra.

–::–

Con calificación sobresaliente, se licenció en Derecho don Higinio Martínez de Azcoitia.

–::–

Tomó posesión de magistrado suplente en la Audiencia Provincial don José Andrés de Castro Arias.

–::–

La Dirección General de Obras Públicas anunciaba la construcción, por Administración, del segundo tramo de la nueva carretera de Medina de Rioseco a Villarramiel, entre Villerías y Torrelobatón. Se añadía que se había procedido al envío de 15.000 pesetas, con el fin de que las obras dieran comienzo inmediatamente.

Algo más relacionado con las carreteras: el Ministerio de Fomento, deseoso de evitar los enfrentamientos que con frecuencia se suscitaban entre automovilistas y vecinos al paso de aquéllos por los pueblos, prohibía las reuniones de la gente en la carretera y, desde luego, conminaba a los conductores a que no marcharan a tanta velocidad, que es lo que sacaba de quicio a los del pueblo y les inducía a veces a apedrar a los coches.

HACE 50 AÑOS
(17 de octubre de 1939)

Lo que va de ayer a hoy... El Ayuntamiento, velando por el mejor tono y presentación de la ciudad, acordó prohibir la colocación de carteles en las fachadas de las casas. En cambio, se instalarían unas carteleras en los sitios más adecuados. El alcalde esperaba colaboración del sentido cívico de los palentinos.

–::–

La Plaza Mayor, mediada la mañana, fue el escenario de una acalorada reyerta entre tratantes, que de las palabras llegaron a las manos, sin que, pese a tener el cuartelillo en el Ayuntamiento, se dejara ver ni un solo guardia municipal. Y a golpes andaban los tratantes, cuando acertó a pasar por allí un guardia civil, que en un santiamén apaciguó los ánimos de los contendientes y acabó con el "festejo".

–::–

Noticia patriótica: un paredeño residente en Francia, Gregorio Pajares, había acordado ceder las rentas de sus fincas aquel año a Auxilio Social, rasgo patriótico y caritativo que fue subrayado como se merecía.

–::–

Con enorme éxito se levantó el telón en el "Principal", donde actuaba la compañía de Irene López Heredia y Mariano Asquerino, para la representación de "Campo de armiño", de Jacinto Benavente.

HACE 25 AÑOS
(17 de octubre de 1964)

Con la película "Sonrisas de una noche de verano", de Bergman, inauguró el nuevo curso el Cine-Club "Calle Mayor", que ya comenzaba a calar con fuerza e interés en Palencia, apenas iniciada su andadura.

–::–

El Ayuntamiento aprobó las cuentas de la última feria de San Antolín; en total, 538.788 ptas. habían costado los festejos.

–::–

Días atrás se había producido un incendio en la iglesia parroquial de Villanueva del Rebollar; el pueblo entero se empleó en sofocar las llamas, hasta la llegada de los bomberos desde la capital. Se quemó la tarima y alguna imagen.

–::–

En Madrid, dirigido por Guzmán Rubio, cantó en la Casa de Palencia el coro mixto de la Sección Femenina en Guardo; fue una grata velada montada en homenaje a Antonio Guzmán Ricis y a Valentín Bleye.

EN NUESTRO PERIODICO

Sábados
Páginas especiales de EL CAMPO

Lunes
DEPORTES

De lunes a viernes
LA BOLSA AL DIA

Filatelia

Aerograma sobre un hidroavión

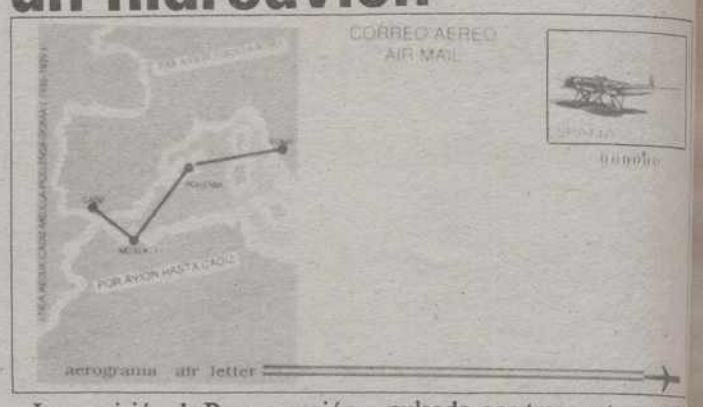

La comisión de Programación del Sello de Correos y demás Signos de Franqueo ha acordado poner en circulación un aerograma destinado al correo aéreo en el que se reproduce la imagen de un hidroavión postal del tipo CANT Z-506, y un mapa de la ruta por la que transitaba.

Este hidroavión de la compañía Ala Littoria, fue utilizado como avión postal y de transporte de pasajeros durante nuestra guerra civil, entre 1936-1939. Cubrió las entradas y salidas de correspondencia entre la España de Franco y el resto de Europa por la ruta mediterránea. Salía del puerto romano de Ostia, llegaba a la base de hidroaviones de Pollensa, en Mallorca, y de allí continuaba hasta Cádiz pasando por Melilla. Posteriormente el correo se trasladaba a Sevilla para su distribución por la península.

Este modelo de hidroavión de la serie Z-506 estaba provisto de dos flotadores de madera y propulsado por tres motores radiales Alfa Romeo, de 750 caballos de potencia y estableció varios records de altura, distancia y velocidad en los años 1936 al [illegible] Durante 1937, según datos de la Cámara de Comercio, Industria y Navegación de Palma de Mallorca, transportó 1.617 pasajeros, 19 toneladas de correo y [illegible] de mercancías.

Una vez finalizada la contienda civil española en 1939, la compañía Ala Littoria sustituyó los hidroaviones por aviones terrestres y continuó manteniendo su servicio en las rutas mediterráneas desde Roma, y utilizando como base Pollensa, en Mallorca.

Las características técnicas de esta misión son: Tirada, 750.000 ejemplares con un valor postal de 50 Ptas. cada uno. El sistema de impresión será en Offset policolor, en papel lito azul. El tamaño del aerograma plegado, 167 x 93 mm.; sin plegar 292 x 197 mm. y el tamaño del sello 28,8 x 40,9 mm.

Cartas al director

«Urinarios callejeros»

Sr. Director de Diario-Día
Muy Sr. mío:

"Existen algunos céntricos lugares en el casco urbano de nuestra Ciudad que pese a estar continuamente frecuentados especialmente durante las horas diurnas no por ello dejan de estar siendo utilizados, por algunas personas desaprensivas y sin escrúpulos, como urinarios públicos, negándose a reconocer los perjuicios que con su falta de civismo, respeto y consideración están ocasionando al resto de sus semejantes.

Tal es el caso que desde hace algún tiempo se viene observando en el soportal que forma el edificio destinado a Delegación del Colegio de Arquitéctos de León, sito en la Plaza de San Francisco, donde en alguna de sus columnas se pueden apreciar con carácter permanente la existencia de pequeños depósitos del líquido elemento, y precisamente no de agua común, que despidiendo a veces su insoportable hedor son producidos por la insensatez de esos sujetos que dando muestras de carecer de las más elementales normas de conducta ciudadana no dudan en satisfacer sus necesidades fisiológicas allí donde les apetece, olvidándose de que con su deplorable actitud están mereciendo la reprobación a que por sus [illegible] se hacen acreedores.

No se trata, como en aisladas ocasiones se ha podido comprobar, de niños de corta edad que acuciados por una apremiante necesidad son incapaces de comprender que no son esos lugares adecuados para llevar a cabo sus menesteres, únicos a los cuales podría serles disculpada la actitud.

Son lamentablemente, personas adultas las que así proceden, que olvidándose de que viven en una sociedad en vías de desarrollo y progreso que la inminente entrada en el siglo XXI propicia, lejos de soportar un poco más la espera para la evacuación, o adentrarse en un bar para satisfacer adecuadamente tal necesidad, optan, sin más, por llevarlo a cabo en las condiciones expuestas, sin importarles un ápice el adjetivo que por su falta de decoro, respeto y pulcritud han de merecer, al tratarse de acciones que por la sensatez, cordura y solidaridad propias del ser racional deberían evitar, si es que no quieren seguir mereciendo la denominación que sólo a la especie porcina debería corresponder.

Clemente Mas

M.C.D.2022

GUARDO

Ha muerto Ismael Mínguez

Presidente de la Asociación de Empresarios

Corresponsal

Guardo está de luto. Ha muerto uno de sus hombres. Pero no uno cualquiera, sino uno de los que se esforzó en mejorar aGuardo día a día y lo consiguió. Ha muerto Ismael Mínguez, constructor y presidente de la Asociación de Empresarios de Guardo (ASEGUR).

En Valdecilla (Santander), a los 56 años, el corazón de Ismael Mínguez se negó definitivamente a seguir funcionando, Ismael Mínguez llegó a Guardo procedente de Venta de Baños. Aquí se afincó y ejerció con éxito su profesión de constructor. Sus obras ahí están y por ellas se le recordará siempre. En especial una que ha contribuido a mejorar la cara urbanística de nuestra Villa, dándola otra imagen, originalidad y belleza dentro de la monotonía de fachadas más o menos iguales de la Plaza del Ayuntamiento; es decir, un aire moderno, más de ciudad. Me estoy refiriendo al edificio "Los Arcos", que junto con la citada Plaza del Ayuntamiento remozada y la nueva Plaza del Parque son las obras que han mejorado en un cien por cien el panorama callejero en estos últimos años. Este edificio de "Los Arcos" es una gran obra esteticamente hablando y de la cual Mínguez siempre se sintió orgulloso, porque en ella puso todo su empeño a sabiendas de que iba a ser algo bueno y grande para Guardo. Y lo consiguió.

Al margen de su profesión, Ismael hizo resurgir la Asociación de Pequeños Empresarios de Guardo, que había desaparecido hacía unos años. El al frente de otros empresarios locales emprendió la difícil tarea de hermanar a los comerciantes y pequeños empresarios guardenses. Y así surgió ASEGUR, que viene funcionando desde hace dos o tres años, con una oficina abierta y con varios servicios a sus asociados. Fue sin duda una tarea dura y difícil.

En 1987, en una entrevista que hice a Mínguez, como presidente de ASEGUR, me decía que su preocupación y la de ASEGUR era la creación de puestos de trabajo. En esto pusieron sin descando todo su empeño, derrochando imaginación y múltiples esfuerzos. En septiembre de ese mismo año celebraba esta Asociación una reunión de trabajo con la nueva corporación municipal, presidida por el recién elegido alcalde, Carlos Rojo. Allí Ismael Mínguez presentó sus proyectos: invernaderos de Las Vegas y el aprovechamiento del agua caliente de Terminor, el Polígono Industrial, el polígono Ganadero, negociaciones con ERT, cursos de perfeccionamiento y de formación, etc. Su inquietud por Guardo siempre estaba de manifiesto en cuantas reuniones y asambleas celebraban en Guardo. Concertó visitas con las autoridades provinciales y regionales. Visitó a cuantas personalidades fue necesario. En todos los sitios desplegaba los problemas de Guardo sobre la mesa y sus posibles soluciones.

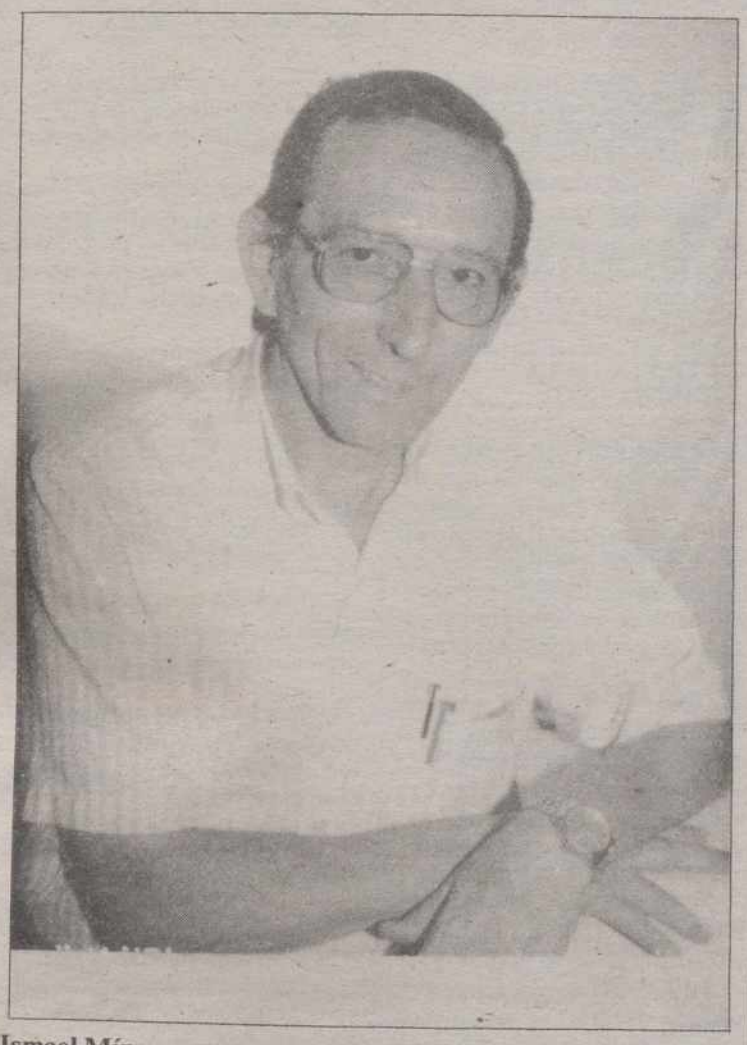

Ismael Mínguez, que era presidente de la Asociación de Empresarios de Guardo, ha fallecido recientemente dejando una estela de hombre de gran actividad y eficacia en la villa

Ismael Mínguez fue nombrado también presidente del Círculo de Recreo de Guardo (CASINO) y esta entidad conoció uno sus mejores etapas. El Casino dio un cambio total. Se celebraron fiestas, bailes de sociedad, cenas, concursos literarios, artísticos, de mesa, etc. y el número de socios aumentó considerablemente. El Casino fue otro, cobró más vida.

Estos dos o tres últimos años han sido muy movidos para Ismael Mínguez y su corazón no ha podido seguir el paso de gigante que su dueño le imponía.

Por todo esto, Guardo está de luto.

Desde estas líneas, quiero dar mi más sentido pésame a su familia y en especial a Guardo, porque ha perdido una sus mejores piezas en este ajedrez difícil de la vida cotidiana, porque hombrs como Mínguez, de ideas y de esfuerzos, entregados en cuerpo y alma a mejorar un pueblo no se encuentran ni todos los días ni a lo largo de los años.

Descanse en paz Ismael Mínguez.

El hambre tiene solución.

Con sólo 5.000 ptas., usted puede alimentar a una familia del Tercer Mundo durante un mes.

Con 9.000 ptas., puede proporcionarle semillas y aperos de labranza para que obtenga su propio alimento.

intermón

Por un mundo solidario.

Roger de Llúria, 15
08010 Barcelona Tel.(93)301 29 36

SALDAÑA

La Asociación Cultural de la Tercera Edad nombra Padrino de Honor a Don Javier Cortes

Doña María Cortes, Madrina de Honor

Acondicionamiento del Hogar del Jubilado

Francisco Caballero H.
Corresponsal

El pasado viernes 13 tuvo lugar en Saldaña un emotivo acto en el cual la Asociación Cultural de la Tercera Edad de la Comarca y Villa de Saldaña nombraba a don Javier Cortes Alvarez de Miranda, padrino de honor de la Asociación y a doña María Cortes, Madrina de Honor de la misma. El acto dio comienzo con una misa en la parroquia de San Miguel a la que asistió numeroso público así como familiares y amigos de los homenajeados; en ella el párroco don Indalecio resaltó la importancia de este homenaje ligándolo a un hombre tan carismático como Javier y una familia tan relevante en Saldaña como los Cortes.

Posteriormente la comitiva se trasladó a las instalaciones que la Asociación tiene en la Avda. de José Quintana donde tuvo lugar la entrega de los títulos conmemorativos de Padrino y Madrina de Honor. Hicieron la entrega la Presidenta de la Asociación doña Adelina Bartolomé y el secretario don José Hernández. Ambos destacaron la encomiable labor en Saldaña de Javier Cortes y lo que en definitiva significa para este pueblo la figura de su ya hijo predilecto; posteriormente tomó la palabra el alcalde de la villa, don Antonio Herrero, quien vino a subrayar lo ya dicho por la directiva de la Asociación y una vez más destacó la personalidad de Javier como saldañés.

A continuación se celebró una comida de hermandad en el Restaurante Dipo's de Saldaña donde acudieron numerosas personas para rubricar este acto tan significativo y tan cargado de emoción.

Sea, pues, don Javier Cortes Alvarez de Miranda, padrino de honor de la Asociación Cultural de la Tercera Edad de la comarca y villa de Saldaña y madrina de honor de la misma villa doña María Cortes Alvarez de Miranda.

NUEVAS INSTALACIONES, NUEVO HOGAR

El Ayuntamiento de Saldaña ha acondicionado –aunque más cabría hablar de reconstruído– el viejo Tele-club piloto de Saldaña, lugar que fuera de reunión de cazadores y pescadores, de gentes y obras de teatro, y que yo recuerde hasta sala de proyecciones donde mi amigo Luis Montes nos deleitaba en 16 milímetros tras unas ventanucas de las que salía más ruido que luz. Cabría también hablar de sus últimos moradores: Radio Saldaña y Máximo y Angelita, los primeros tras los precarios medios tecnológicos de aquella primera etapa y los segundos tras su vieja barra de bar y su menguada instalación; sirva de anécdota el molinillo de café que Máximo debía encender en horas claves y de baja audiencia para no dejar a todo el pueblo sin radio, saltaban los plomos, otra vez, el molinillo.

Ahora el Ayuntamiento de Saldaña ha llevado a cabo una obra verdaderamente necesaria, con ello los primeros beneficiarios serán precisamente los jubilados y pensionistas de Saldaña y su Comarca que contarán allí con unos nuevos y amplios locales y en general todos los que ya venían visitando aquellas viejas instalaciones municipales que la actual Corporación ha acertado en reconstruir.

D. Javier Cortes recibió un nuevo homenaje de cariño y reconocimiento èn Saldaña

M.C.D.2022

CERVERA DE PISUERGA

Convocados los socios del C. I. T.

Mítines políticos.-La Fiesta del Pilar

Jubilación de Crescencio Herrero (Chami)

MINO

El pasado 10 y en el salón de actos del Ayuntamiento, se celebró una reunión de los miembros que en su día han sido componentes de las diferentes Juntas Directivas del C. I. T. con el fin de relanzar este Centro.

De momento, ésta ha sido una reunión de contacto con el fin de hacer saber que sería muy conveniente el convocar una reunión a nivel local e invitar a la misma a todas las personas que quieran asistir, con el fin de nombrar una nueva Junta Directiva a ser posible de personal joven que quiera trabajar y se responsabilice en la misión que le sea encomendada.

Se hizo saber (y en eso estábamos todos los presentes) en la gran marginación que por los altos organismos está sometida esta villa de Cervera, tanto en lo cultural, deportivo y en turismo. En esto último parece mentira que con los atractivos que presenta esta villa no se ponga más interés en prestarle la ayuda que tan necesaria le es.

Es necesario que los que están al frente de las comisiones de los organismos antes mencionados se pasen por esta villa y contemplarán por sí mismos las grandes maravillas que alberga esta villa.

MITINES

Se abrió la campaña nacional de propaganda electoral para las elecciones del próximo día 29 con dos mítines en esta villa de Cervera. A las 13 horas del pasado jueves el del P. S. O. E. y a las 8,30 de la tarde del C. D. S. todos ellos celebrados en la Casa de la Cultura.

Tanto los oradores de uno y otro partido se han limitado a exponer el programa electoral de sus respectivos partidos.

Antes de la hora anunciada, las 13,45 del domingo, eran muchas las personas que esperaban en la Casa de Cultura de Cervera de Pisuerga para asistir al mitin del Partido Popular, en el que intervinieron Felipe Calvo Calvo, ex-senador y nuevamente candidato a la Cámara alta en las próximas eleccines del día 29 y Jesús Mañueco Alonso, presidente de la Diputación y candidato número uno al Congreso, que al entrar en el Salón de Actos fue recibido con una gran ovación.

Fueron presentados ambos candidatos por el alcalde de Cervera de Pisuerga, Antonio Villanueva, quien pidió el voto para el PP. Seguidamente se dirigió al auditorio Felipe Calvo, quien expuso su visión sobre nuestro país y diciendo que "le dolía" España por muchos motivos, como la violación de las leyes, el mal funcionamiento de la Sanidad, de la Educación y de la mayoría de los servicios públicos, el daño que está causando la droga en nuestra sociedad, las pensiones de miseria que reciben gran parte de nuestros jubilados y pensionistas, etc.

A continuación intervino Jesús Mañueco, que comenzó agradeciendo la masiva presencia de los ciudadanos cerveranos en el acto del Partido Popular. Dijo que el próximo presidente del Gobierno será el candidato del PP y hasta hace poco tiempo presidente de la Junta de Castilla y León, José María Aznar, al que calificó de hombre honesto a carta cabal, quien había estado en Cervera de Pisuerga precisamente cuando se inauguró por la Diputación la Casa de Cultura donde se encontraban. Subrayó el señor Mañueco que la fecha del próximo día 29 es trascendental para la sociedad española si queremos salir del atolladero en el que nos encontramos. Habló de los graves problemas que atraviesan los servicios públicos como la Sanidad, la Universidad y la enseñanza en general y añadió que este Gobierno se encuentra incapacitado para gobernar. Respecto a la Tercera Edad indicó que los socialistas les tienen entretenidos con excursiones, pero les están pagando pensiones de verdadera miseria. Preguntó el presidente de la Diputación y candidato al Congreso del PP que quién hizo más por los pueblos de la provincia que la Corporación que el mismo preside. También se refirió al gravísimo problema de la droga, que destroza a familias enteras. Criticó por otra parte el hecho de que los ministros vengan ahora por aquí, en campaña electoral, cuando tienen abandonada esta provincia y esta Comunidad porque no está gobernada por los socialistas.

Terminó diciendo Jesús Mañueco que venga por aquí el ministro de Agricultura a explicarnos qué hacemos con las tierras, con nuestros cultivos y con nuestra ganadería; o el ministro de Sanidad, para que compruebe la atención que se presta por aquí, en una zona mal comunicada y distante más de cien kilómetros de la capital, donde tienen que ser trasladados los enfermos graves. Terminó pidiendo el voto para su partido y para José María Aznar.

LA FIESTA DE LA GUARDIA CIVIL

La Guardia Civil de esta villa honró a su patrona la Virgen del Pilar con una misa celebrada en la iglesia parroquial de esta villa oficiada por don Francisco. La iglesia estaba llena de fieles presidiendo en los primeros bancos de la iglesia, el subteniente de la Guardia Civil y jefe de Línea de Cervera, don Abilio Cosgaya Martín, con los guardias libres de servicio, así como el Sr. juez de Primera Instancia e Instrucción.

Estaban presentes en el acto también todos los familiares de los guardias civiles.

La homilía corrió a cargo del celebrante, don Francisco, ensalzando a la Virgen del Pilar y teniendo un gran recuerdo para los guardias civiles caídos en defensa del orden.

Una vez finalizada la misma y en una mañana de sol se sirvió un vino español en el patio del acuartelamiento de la Guardia Civil.

JUBILACION DE CRESCENCIO HERRERO (CHAMI)

Si gusta escribir sobre un homenaje que se hace a esta o aquella persona, el que se hace cuando una persona llega a su jubilación la crónica parece que se hace con una gran emoción.

Esta de hoy se refiere a la jubilación hace unos días de Crescencio Herrero Díez (más conocido por Chami para los amigos).

Relativamente todavía es joven, no ha llegado a la edad de 65 años pero sus 26 años de servicio continuo en la empresa de Antracitas "Mina Eugenia", aparte de haber trabajado en otras minas, ya es tiempo suficiente para llegar y tener derecho a un buen merecido descanso.

En su despedida como trabajador invitó en el Hotel Peñalabra de esta villa a una comida a muchos compañeros que fueron de trabajo y a unos cuantos amigos. Desde estas columnas del DIARIO-DIA se le desea una feliz jubilación.

GRACIAS ESPIRITU SANTO POR LOS FAVORES RECIBIDOS

P. G.

BALTANAS

La Fiesta del Pilar

Corresponsal: V. N. E.

La Guardia Civil del Puesto de Baltanás celebró con gran solemnidad la fiesta de su Patrona.

A la una, hubo Santa Misa en la parroquia de San Millán, a que asistieron todos los componentes de la plantilla, libres de servicio, que ocuparon los primeros bancos del Templo, junto a las autoridades locales y los de los pueblos de su demarcación: Hornillos, Cerrato, Villaviudas y Valdecañas.

Les acompañaron algunos familiares y numerosos invitados como los representantes de los diversos organismos oficiales de la villa.

Ofició la Solemne Eucaristía el Párroco don Luis Simón, que en la homilía destacó el espíritu de servicio del Benemérito Cuerpo de la Guardia Civil, animándoles a seguir en la misma línea de conducta y abnegación.

También tuvo palabras de felicitación para la plantilla de funcionarios de Correos que tienen el mismo patronazgo y allí estaban presentes los compañeros de la Administración de Baltanás.

Después de la ceremonia todos los componentes de la plantilla del puesto fueron felicitados por los numerosos asistentes que llenaron, un año más, el templo parroquial, demostrando el afecto que la Guardia Civil sabe hacerse acreedora en nuestros pueblos.

En el Hostal Lobato se sirvió un vino español al que asistieron todos los invitados.

Por la tarde se notó el ambiente festivo en todos los sitios de recreo y esparcimiento, hasta bien entrada la noche.

Para dotar de teléfono a 18 localidades

Convenio entre la Junta, Diputación de Palencia y Compañía Telefónica

Ayer se firmó en la Diputación Provincial un convenio para la creación de nuevas zonas urbanas telefónicas en nuestra Provincia entre la Junta , Diputación y Compañía Telefónica.

Según consta el convenio, el número de localidades implicadas en él con la dotación de este nuevo servicio es de 18, afectando a un total de 2.280 habitantes. Las localidades son: Bustillo de la Vega, Lagunilla de la Vega, Moslares de la Vega, Renedo de la Vega, San Millán de la Vega, San Martín del Valle, Calahorra de Boedo, Nogal de las Huertas, Villapún, Barrios de la Vega, Santa Olaja de la Vega, San Andrés de la Regla, Villota del Páramo, Riberos de la Cueza, Villamuera de la Cueza, Torremormojón, Población de Soto y Sotillo de Boedo.

Este convenio, que asciende a 128 millones de pesetas, está financiado por la Diputación (con 80 millones), Telefónica (35 millones) y Ayuntamientos con el 10 por ciento del total de las obras (12,8 millones). Además la Compañía Telefónica aporta un plus adicional de 78 millones de pesetas para el mismo fin, lo que supone que la inversión en Palencia para la instalación de teléfonos supera los 200 millones de pesetas.

Esta inversión, según destacaron los firmantes del acuerdo, don José Luis Morán, subdirector nacional de la Compañía Telefónica, don Venancio Calderón, delegado territorial de la Junta; y don Manuel Germain, vicepresidente de la Diputación, era necesaria para continuar con la vía de desarrollo iniciada en esta provincia en materia de infraestructura rural, por lo que se ha llegado al compromiso entre estas instituciones de acelerar los programas de colaboración que permitan mayores servicios y mejores prestaciones en nuestros pueblos.

Con la firma final de los alcaldes de los municipios afectados con estos nuevos servicios se pondría fin al citado acto.

M.C.D.2022

Obras de los Planes Provinciales de la Diputación para 1990

CASTRILLEJO DE LA OLMA, del Ayuntamiento de Villoldo, tres millones para pavimentación.

VILLANUEVA DEL RIO, dos millones para pavimentación.

VILLOVIECO, dos millones, pavimentación.

OSORNO, SANTILLANA, VILLADIEZMA Y LAS CABAÑAS DE CASTILLA, del Ayuntamiento de Osorno La Mayor, seis millones para pavimentaciones.

VALLE DE RETORTILLO, cuatro millones para pavimentaciones.

BAHILLO, GOZON, ITERO SECO Y VILLOTA DEL DUQUE, del Ayuntamiento de Loma de Ucieza, cuatro millones para pavimentaciones.

OBRAS VARIAS NO INCLUIDAS EN OTROS PLANES

VILLASABARIEGO, setecientas cincuenta mil pesetas para reparación del Edificio de Usos Múltiples.

BECERRIL DE CAMPOS, seis millones y medio, para la segunda fase de la Casa de Cultura y Biblioteca Pública.

FUENTES DE NAVA, diez millones para Edificio de Usos Múltiples.

LAGARTOS, cuatro millones doscientas mil pesetas, para Edificio de Usos Múltiples.

PALENZUELA, 3.531.844 pesetas para la segunda fase de rehabilitación de la Casa Consistorial.

QUINTANA DEL PUENTE, dos millones para Centro Cultural.

VILLACUENDE, un millón y medio para Edificio de Usos Múltiples.

VILLOTA DEL PARAMO, dos millones para la segunda fase del Centro Cultural.

VALDESPINA, un millón para Consultorio Médico.

VALLEJO DE ORBO, tres millones para Consultorio Médico.

FRECHILLA, ochocientas mil pesetas para reforma del Consultorio Médico.

LOBERA DE LA VEGA, un millón para la segunda fase del Consultorio Médico.

PEDROSA DE LA VEGA, un millón para reparación del Consultorio Médico.

REINOSO DE CERRATO, un millón para Consultorio Médico.

ABIA DE LAS TORRES, dos millones para reparación de la Casa Consistorial.

CABRIA, un millón para reparación de la Casa del Concejo.

MAVE, un millón para ampliación de la Casa Consistorial.

ALBA DE CERRATO, 11.498.172 pesetas, para la segunda fase de reparación de la Casa Consistorial.

ANTIGÜEDAD, cuatro millones para Casa Consistorial.

ARCONADA, dos millones y medio para reforma del Ayuntamiento.

BASCONES DE OJEDA, un millón para reparación de la Casa Consistorial.

BUENAVISTA DEL VALDAVIA, cuatro millones para reparación de la Casa Consistorial.

CARRION DE LOS CONDES, seis millones para reparación de la Casa Consistorial.

ARBEJAL, un millón para reparación de la Casa del Concejo.

CUBILLAS DE CERRATO, 4.232.198 pesetas, para reparación de Edificio de Usos Múltiples.

NAVEROS DE PISUERGA, dos millones para reparación de la Casa Consistorial y Consultorio Médico.

OLMOS DE PISUERGA, dos millones para reparación de la Casa Consistorial.

HORNILLOS DE CERRATO; un millón ochocientas mil pesetas, para reparación de la Casa Consistorial.

LANTADILLA, 10.905.597 pesetas, para segunda fase de la Casa Consistorial.

MAGAZ DE PISUERGA, doce millones para Edificio de Usos Múltiples.

MICIECES DE OJEDA, tres millones para la segunda fase de la Casa Consistorial.

NOGAL DE LAS HUERTAS, tres millones y medio para acondicionamiento de la Casa Consistorial, segunda fase.

HERRERA DE PISUERGA

La Guardia Civil celebró brillantemente el Día de su Patrona

M. C.

El pasado día 12, la Guardia Civil de Herrera de Pisuerga celebró con gran brillantez la Fiesta de la Hispanidad y la festividad de la Virgen del Pilar.

La celebración comenzó la víspera con actos deportivos para los niños, en los que participaron dos centenares de atletas en diversas pruebas, destacando una carrera popular por el casco urbano perfectamente organizada.

A las doce del jueves, se celebró una Misa Solemne, con asistencia de numeroso público, Guardia Civil con sus mandos, autoridades y Corporación Municipal.

Seguidamente fue servido un magnífico vino español, al que asistieron alcaldes de la zona, autoridades, sacerdotes, coro parroquial y muchísimos ciudadanos que acompañaron a los miembros de la Guardia Civil en una convivencia ejemplar y emotiva.

En el acto, el capitán de la Guardia Civil, después de hacer entrega de diversos trofeos y distinciones a los ganadores de los distintos campamentos y concursos, dirigió unas palabras de agradecimiento a cuantos participaban en la Fiesta, diciendo que la Guardia Civil se sentía halagada por tantas muestras de colaboración, tanto por el comercio y empresas como por el Ayuntamiento, que dio toda clase de facilidades para que todo se desarrollara a tono con la ilusión con que sus protagonistas lo habían organizado, en esta fiesta tan emotiva.

El alcalde de la ciudad transmitió un mensaje de felicitación y respeto en nombre de la Corporación y de los ciudadanos de Herrera al histórico Cuerpo de la Guardia Civil, en un día tan significado, el de "nuestra Patrona", dijo, y pluralizó porque la Virgen del Pilar, además de ser Patrona de la Guardia Civil, lo es también de todos los españoles. Seguidamente, dentro de un ambiente emocionante, hizo entrega al capitán de la Compañía de una bandera nacional, diciendo: "Así, nueva y brillante, debe estar izada siempre, para orgullo de todos los herrerenses, en lugar privilegiado como es el Cuartel de la Guardia Civil".

Entre gran compañerismo, se celebró después una comida de hermandad, que finalizó con concursos de bailes, cohetes y felicitaciones.

Herrera de Pisuerga vivió, pues, un día espléndido, hermanado con un significado común, protagonista, el Día del Pilar y la Guardia Civil.

Fénix-Mar

TORREVIEJA

INVIERTA EN OCIO Y SOL

¡SORPRENDASE DE NUESTRAS OFERTAS!

APARTAMENTOS ESTUDIOS

a los mejores precios y en magníficas condiciones.

VEA EL PROYECTO EN VIDEO

GRAN VARIEDAD EN DISTINTAS ZONAS

VIAJE GRATIS

Visítenos en el HOTEL CASTILLA VIEJA
Avda. Casado del Alisal, 26
PALENCIA

VEN A LA ESCUELA MUSICAL YAMAHA

Hay premios ... ... a pares!

En Yamaha premiamos el interés por la música y queremos darte la oportunidad de que la compartas con tus amigos o familiares apuntándoles a la Escuela de Música Yamaha. En el momento de formalizar la matrícula podréis elegir el regalo que más os guste de entre los dos de las fotografías. En poco tiempo verás que el aprender a tocar un teclado será lo que más te guste.

Escuela ORTEGA. Mayor, 21. (988) 74 28 60

Fondo Social Europeo

Junta de Castilla y León
Consejería de Economía y Hacienda
Dirección General de Economía

CURSOS PLAN JOVEN DE FORMACION Y EMPLEO

PROGRAMA I:
FORMACION EN ALTERNANCIA Y COMPENSATORIA

- ALBAÑILERIA
- PINTURA
- FONTANERIA
- CANTERIA
- ALICATADOR-SOLADOR
- CARPINTERIA
- VIGILANTES JURADOS
- HOSTELERIA
- REPARACION MAQ. AGRICOLA
- REPARACION MAQ. OFICINA

REQUISITOS PRG. I
Jóvenes de 16 a 25 años
CERTIFICADO DE DESEMPLEO

PROGRAMA II:
FORMACION Y PROMOCION EMPRESARIAL PARA JOVENES TITULADOS

- REDES LOCALES
- SECRETARIADO BILINGÜE
- GESTION PYMES
- MARKETING
- AUTOEDICION
- RR.PP. PYMES
- GUIAS TURISTICOS
- MECANICO DENTISTA

REQUISITOS PROGRAMA II
Jóvenes de 16 a 25 años.
CERTIFICADO DE DESEMPLEO
DIPLOMADOS UNIVERSITARIOS
O TITULADOS FP II

Información en Palencia:

FRANMA
Don Sancho, 16.
Tfno.: 75 24 65

EDEN
Andrés Moro, 6.
Tfno.: 74 78 95

CASLE
Alonso Fdez. de Madrid, 2.
Tfno.: 77 22 11

A.C.L.A.P.

M.C.D.2022

VENTA DE BAÑOS

Sobre contribuciones, impuestos y endeudamientos municipales

Comunicado de los concejales del PSOE

Los concejales del PSOE en el Ayuntamiento de Venta de Baños comunican a la opinión pública lo siguiente:

En el pleno celebrado en esta localidad el pasado día 3, el equipo de gobierno de Izquierda Unida presentó como propuesta una subida de la contribución urbana del 32,26 por ciento sobre lo recaudado el año pasado. Este capítulo representará unos ingresos municipales de 61,5 millones de pesetas, frente a los 46 millones recaudados en el pasado ejercicio. A título de ejemplo, un recibo de la contribución urbana con un valor catastral de un millón de pesetas, que ahora pagaba 5.400 pesetas, pasará a 7.200 pesetas, lo que representa un incremento del 33 por ciento. Los concejales del PSOE propusimos como alternativa una subida del 9 por ciento, equivalente al IPC de los dos últimos ejercicios, lo que habría supuesto pasar de 46 a 50,3 millones de pesetas.

En el resto de las principales tasas y precios públicos, Izquierda Unida propuso un incremento del 15 por ciento, mientras los concejales del PSOE defendimos subidas del 9 por ciento, fieles a nuestro compromiso electoral de no rebasar en impuestos las subidas del IPC.

La moderada subida propuesta por el grupo de concejales del PSOE se debe, además, a los siguientes factores:

–La nueva Ley de Financiación de las Haciendas Locales, aunque suprime algunos ingresos municipales de escasa importancia, como los canalones o la tenencia de perros, permite, en cambio, subidas espectaculares en otros capítulos como el de la circulación de vehículos, en que la ley admite una subida mínima del 31 por ciento, con lo que el recibo pasará de las 4.100 pesetas actuales a 5.400. Los concejales del PSOE creemos que para muchos vecinos de Venta de Baños el coche no es un artículo de lujo sino una herramienta de trabajo.

–En este Ayuntamiento acabamos de sufrir una revisión catastral que ha supuesto incrementos medios del 300 al 500 por cien.

En este Ayuntamiento se han recaudado en este mismo ejercicio 32 millones de pesetas de un impuesto de solares que el equipo de Gobierno de IU ha sacado del baúl de los recuerdos para sofocar su sed recaudatoria. Decimos lo del baúl de los recuerdos porque la Ordenanza correspondiente se aprobó el 4 de marzo de 1980 y no se había aplicado desde entonces.

–En este Ayuntamiento de Venta de Baños, el impuesto de rieles y palomillas, que paga la empresa Iberduero, pero que repercute en todos los usuarios, pasa de 6 a 12,5 millones de pesetas en el ejercicio actual, con un incremento del 108 por ciento.

–En este Ayuntamiento de Venta de Baños, la empresa Telefónica, repercutiéndolo también en los usuarios, abonará a las arcas municipales 2 millones de pesetas, largos en el presente ejercicio.

–Hay que añadir otros ingresos municipales muy importantes vía aportaciones institucionales como INEM, Diputación, Junta, etc.

–Finalmente, en este Ayuntamiento, en el que con tanta frecuencia y con tan poco fundamento se critica al Gobierno del Estado ha incrementado sus aportaciones desde los 66 millones en el pasado ejercicio a los 89,8 actuales, con una subida del 36 por ciento.

–En consecuencia, y por todo lo dicho, los concejales del PSOE creemos que unas inyecciones económicas de esta magnitud deberían liberar a los ciudadanos de Venta de Baños de parte de la pesada carga fiscal que soportan y que nos coloca a la cabeza de toda la provincia de Palencia, con una presión que ya era en 1988 de 20.947 pesetas habitante y año; que ha subido en el 1989 a 26.885 pesetas habitante y año. En el último quinquenio, la presión fiscal en el municipio ha experimentado un incremento del 90,59 por ciento. En un pueblo como Venta de Baños, nutrido fundamentalmente por trabajadores, ¿han experimentado los salarios subidas remotamente parecidas?

Por todo esto, frente a subidas medias del 15 por ciento propuestas por el equipo de Gobierno de IU, nosotros ofrecimos como alternativa el 9 por ciento, y frente a un 32,26 por ciento de subida a en la contribución urbana, propuesto por IU, los concejales del PSOE creímos ya suficiente una subida del 9 por ciento.

Los concejales del PSOE pensamos que Venta de Baños tiene como necesidades prioritarias el saneamiento financiero municipal y la dotación a la localidad de una infraestructura que le permita afrontar con éxito retos inmediatos. El equipo de Gobierno de IU no contempla estos objetivos, pues destina lo mejor de sus recursos al capítulo de gastos corrientes, en detrimento de las inversiones reales. El endeudamiento municipal sigue creciendo de forma galopante, pues de los 16,8 millones de pesetas, pagados por los intereses de la deuda en el año 1985, hemos pasado a 29,1 en el año 1989, lo que representa un incremento del 72,8 por ciento. En el capítulo de amortizaciones, de los 27,5 millones de pesetas del año 1985 hemos pasado a 64,4 millones en el 1989, con un aumento del 133,8 por ciento. Estas son las partidas que están devorando lo más granado de nuestro presupuesto.

No es extraño, por eso, que la presión fiscal aumente. ¿Qué ventajas aporta al ciudadano este aumento? Ahí sigue el Polideportivo cerrado y haciéndose viejo antes de nacer; las calles, abandonadas; los servicios de agua, saneamiento y depuración, en estado lamentable. Pero al equipo de Gobierno de IU le preocupan, por lo visto, asuntos más importantes, como el uso y abuso de los recursos del Ayuntamiento para fines partidistas. ¿Un ejemplo? el reciente traslado del mobiliario municipal a la fiesta del PC de Madrid.

Creemos nuestra obligación y nuestro derecho comunicar a los ciudadanos de Venta de Baños que la propuesta de los concejales del PSOE de moderar las subidas en las tasas y la contribución no prosperó, ya que Izquierda Unida se vio apoyada por los votos de los dos concejales de AP y por uno del CDS. Dejamos que sean los propios ciudadanos de nuestro municipio –los de Baños y los de Venta de Baños– los que saquen sus propias conclusiones.

Concejales del PSOE del Ayuntamiento de Venta de Baños

El fuero Real de Aguilar de Campoo

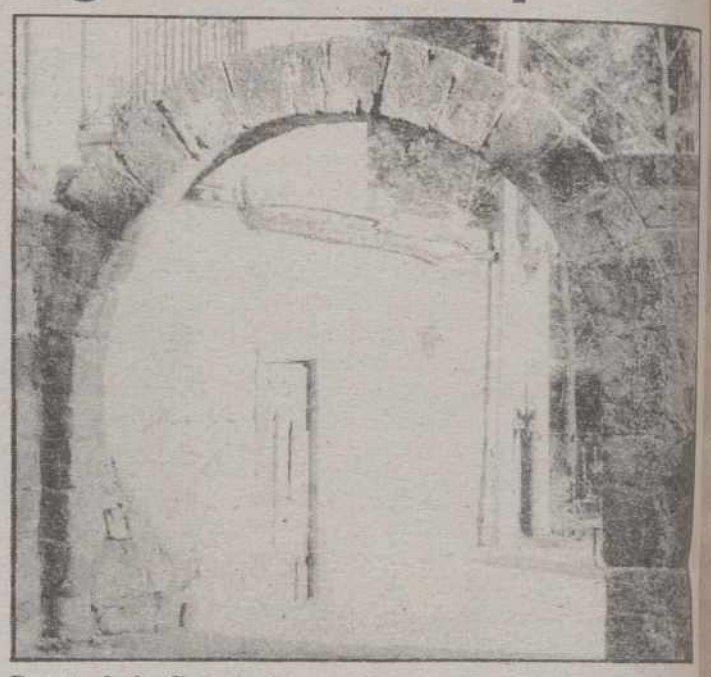

Puerta de la Cascajera

Rafael Paradelo

"Un poeta que vivía junto al Mediterráneo ha plañido a Castilla. Porque no pudo ver el mar. Hace siete siglos otro poeta –el autor del Poema del Cid– llevaba a la mujer y a las hijas de Rodrigo Díaz desde el corazón de Castilla a Valencia; allí, desde una torre les hacía contemplar –seguramente por primera vez– el mar.

Miran Valencia cómo yace la cibdad,
e del otra parte han el mar.
No pudo ver el mar la solitaria y melancólica Castilla"
(Castilla de Azorín)
"Castilla, España de los largos ríos
que el mar no ha visto y corre hacia los mares".
(Antonio Machado).

Corriendo hacia los mares, desde el mar de tierra, desde estos Campos góticos: "Que llaman Tierra de Campos
lo que son campos de tierra," cómo reza el verso de Pérez de Ayala.

Pero Castilla es algo más que la inmensidad de las tierras, esas tierras sin límites ni fronteras, también es montaña, y desde las estribaciones de esta montaña, donde nacen los grandes ríos, desde este Aguilar, comprendido entre Peña Labra y el Cerrato, desde este Aguilar donde se reflejan en las aguas de su pantano la maravilla de nuestras montañas; el Curavacas, la inmensa roca, con su pico en forma de V; el Espigüete, majestuoso, en forma de cono puntiagudo; la Peña Redonda, tan característica y singular; la Sierra de Brañosera, principio de una raza repobladora.

Desde este Aguilar, que también es Castilla, quiero hablar del hecho histórico, la concesión por el Rey Sabio Alfonso X, del primer Fuero Real, fuero que dio a esta villa una gran importancia. Mediado el siglo XIII era de 1293– año de 1255– cuando este rey firmaba y confirmaba este documento:

"Sepan cuantos este escripto vieren cuomo yo Don Alfonso, por la gracia de Dios, Rey de Castiella, de Toledo, de León, de Galicia, de Sevilla, de Córdova, de Murcia et de Jaen, en uno con la Reina Donna Yolant, mi mugier et con mis ffijas la Infante Donna Berenguella et la Infante Donna Beatriz, la primera vez que vin á Aguilar de Campoo después que fuy Rey, falle que la villa de Aguilar era de muchos sennorios de Ordenes et de ffijos dalgos:

Et otrossi falle de lo mio que me avian dello escondulo é ffurtado. Et porque la villa de Aguilar amó siempre el mucho ondrado Rey Don Alfonso mio visabuelo, et ovieron grand saber de ffacerles bien et merced, et yo por encimar lo que ellos comenzaron et por ffacer el burgo de Aguilar que sea buena villa et ondrada et rica, et por facerles mucho bien et merced, todo aquello que ffalle que no era mio, heredades e divisas et todos aquellos derechos que hy avian et devian aver poco et mucho de Ordenes et de ffijos, dalgo, á los unos lo compre et a los otros dí camvio por ello, et lo al que ffalle de lo mio que me tenían escondudo et ffurtado tomélo; así que toda la villa de Aguilar la sobredicha, finca toda mia para siempre jamás".

A continuación el fuero o privilegio, va enumerando los derechos que concede a esta villa, de acuerdo con, "el fuero del mio libro aquel que estava en Cervatos".

El historiador don Manuel de Assas lo trascribe del archivo del Conde de Oñate, donde cuenta este historiador encontró el documento original.

"No pudo ver la solitaria y melancólica Castilla".

Pero allí en su montaña donde nacen los grandes ríos, que van a dar al mar, muchos siglos ha se escribía la historia con mayúscula

M.C.D.2022

MAGAZ

Feliz conmemoración de los 25 años de la Ermita de la Virgen de Villaverde

Magaz de Pisuerga ha vivido con jubiloso relieve la celebración de los 25 años de la construcción de la Ermita de la Virgen de Villaverde, con diferentes actos organizados por la parroquia y la cofradía de la mencionada advocación mariana.

Hagamos un poco de historia. Hubo en el mismo lugar una vieja ermita, que con el tiempo quedó prácticamente en ruinas. El entonces párroco, don Victorio Gutiérrez Arias, se impuso la tarea de levantar una nueva y así lo hizo, al lado mismo. Contó con el entusiasmo y colaboración de su feligresía, mediante prestación personal y ayudas económicas; los terrenos fueron cedidos gratuitamente por doña Fermina de Cos Miguel. Como anécdota cabe señalar que Rodrigo Abril, agraciado con el "gordo" de la Lotería Nacional, canceló la deuda susbsistente al terminar la construcción.

La inaguración se llevó a cabo el 12 de octubre de 1964; entonces se descubrió una lápida, adosada a la ermita para recordar a las futuras generaciones el hecho; el Ayuntamiento de Magaz, que presidía entonces Pedro Valverde, nombró hijo predilecto al párroco, que llevaba 42 años pastoreando la feligresía.

El alma de la conmemoración de estos 25 años de la ermita ha sido el actual parroco, don Marcelino Rodríguez García, a quien no le ha faltado la respuesta positiva de entidades y gentes de Magaz.

Dos han sido, fundamentalmente, los tipos de actos: religiosos, cual correspondía al carácter de la conmemoración, y culturales. Cronológicamente se sucedieron así:

Día 9.– En la parroquia de San Millán, celebración eucarística dedicada a los niños, a cargo de don Ginés Ampudia, canónigo y párroco de San Miguel, con intervención de los Niños del Coro. Seguidamente, en el salón parroquial, charla de Pedro Miguel Barreda, redactor de "El Diario Palentino", en torno a "Magaz en los libros", a modo de pinceladas en el tiempo para conocer la presencia de Magaz y de su castillo en la historia. Presidieron éste , como los demás actos, doña Marisol Puertas, presidenta de la Junta Parroquial, y doña Pilar Diez, que lo es de la cofradía. Hizo la presentación Rafael Martínez, del Departamento de Cultura de la Diputación Provincial. Luego ofrecieron un magnífico recital de canciones, dirigidos por don José María Gómez Laso, los componentes del grupo Niños de Coro.

Imagen de Nuestra Señora de Villaverde, en Magaz

Día 10.– Misa ofrecida por el archivero de la diócesis, don Santiago Francia; jornada dedicada a la juventud. El coro litúrgico, a cargo de la coral de Magaz. Presentados por Andrés Quintanilla, en el centro parroquial ofrecieron sus poemas José María Fernández Nieto y Carlos Urueña; también se recitó otro del inolvidable Pedro Buey Alario. Cantó la coral de Magaz, dirigida por Gómez Laso.

Hubo asimismo un concurso literario entre los niños en torno a Magaz; recibieron en premio libros donados por Caja Palencia, de su fondo de publicaciones.

Día 11.– En la jornada dedicada a los mayores presidió la celebración eucarística el vicario general de la diócesis, don Eugenio Frechoso, al encontrarse ausente el P. Castellanos. El acto cultural corrió a cargo de don Angel Sancho, director del Museo Diocesano de Arte, que habló sobre "Santuarios e imágenes marianas en la provincia de Palencia". Cerró el acto la coral de Magaz y se entregaron recuerdos a los componentes tanto del coro, como de la coral.

Y el día 12, el "día grande". La bendita imagen de la Virgen de Villaverde fue llevada procesionalmente hasta la ermita, precedida por los danzantes; al aire libre, en presencia de autoridades locales y de mucho público, tuvo lugar la celebración de la santa misa, a cargo de don Donaciano Martínez, vicario de Pastoral con las ofrendas a cargo de niños, jóvenes y mayores. Concluído el acto, se regresó con la imagen a la parroquia, donde se cantó una salve popular. Actuó luego el grupo de danzantes.

En el restaurante "Manu" hubo comida de hermandad. Y no faltaron, para completar la jornada, partidas de bolos, contendiendo equipos de Torquemada, Villahán, Villaviudas y Magaz. Los de Villahán fueron los mejores, seguidos por los "de casa". Y finalmente, baile en la plaza, protagonizado fundamentalmente por los de la "segunda juventud".

Y como el tiempo era espléndido y en el programa no hubo ni un solo fallo, pues todos contentos y satisfechos porque había valido la pena celebrar los 25 años de la construcción de la ermita de la Virgen de Villaverde.

ANTIGÜEDAD

Semana Cultural de la Asociación «Virgen de Villella»

Antigüedad celebra estos días su Semana Cultural que organiza la Asociación C. «Virgen de Villella»

José Aumente
Corresponsal

Del 15 al 22 de este mes de octubre, se está celebrando en Antigüedad una Semana Cultural, organizada por la Asociación Cultural "Virgen de Villella" y patrocinada por el Ayuntamiento de la localidad y la Diputación Provincial.

PROGRAMA DE ACTOS

Los actos comenzaron el domingo, 15, con una representación teatral del Grupo Gadex, patrocinada por Caja Palencia.

El lunes 16, don Alfonso Alba Fernández, jefe del equipo de tasadores de Agroseguros, habló sobre "Seguro Integral y Combinado".

Martes, 17

A las 9, actividades deportivas en el mundo rural. La conferencia correrá a cargo de un técnico de la Fundación Provincial de Deportes.

Miércoles, 18

A las 9, Problemática de la Familia, Hoy. La conferencia correrá a cargo del sacerdote y profesor D. Manuel Sánchez Monge.

Jueves, 19

Don Francisco Martín Díaz, jefe provincial de Extensión Agraria, hablará sobre "Ayudas institucionalres a la Agricultura". (Abandono de tierras, jubilación anticipada...)

Viernes, 20

Don Angel Sancho Campo, secretario nacional del Patrimonio de la Iglesia, hablará sobre "Patrimonio Cultural de la Iglesia Palentina". (Algunas diapositivas nos mostrarán parte de este patrimonio).

Sábado, 21

El Grupo de Teatro Juan Salvador, de Ribas de Campos pondrán en escena la obra, a las 9, "Cantata para despertar a los Tambores".
Lugar: Salón Pajares.

Domindo, 22

A la 1, en la Parroquia, la Agrupación Niños de Coro, de Palencia, cantará la Misa. Al final nos ofrecerá un breve repertorio.
A las 6,30, en el Centro Cultural, se pasará la película "Saeta del Ruiseñor", con Joselito.
A las 9, proyección de la famosa película: "El Derecho de nacer", con Aurora Bautista.

M.C.D.2022

Tras el triunfo del Palencia en Briviesca

TOVAR: *«POCOS EQUIPOS GANARAN ALLI»*

- ***«Jugamos muy serios y fuimos superiores»***
- ***«Los rivales en la lucha por el ascenso no fallan, pero tarde o temprano les llegará el bache»***

Carlos M. SANTOYO

El triunfo del C.F. Palencia en Briviesca ha animado de nuevo las tertulias futbolísticas de la capital y provincia a pesar de los positivos resultados cosechados también en sus desplazamientos por los directos rivales en la lucha por el ascenso.

Luis Teodoro Tovar se encarga este martes de comentar el choque de tierras burgalesas, donde jugó inicialmente por segunda jornada consecutiva. Mejorando además actuaciones anteriores, lo que confirma que su único problema en estos inicios de la temporada estriba en la inactividad del año anterior por culpa del servicio militar.

GANAR

-¿Recordamos el partido?

-Salimos mentalizados de la importancia de los puntos. La clave estaba en dominar al adversario evitando a su vez que crease oportunidades. La primera parte el C.F. Palencia practicó un fútbol vistoso que tras el descanso, desde el mn. 10 hasta la consecución del 0-2, fue muy bueno. Luego nos limitamos a defender la ventaja sin olvidar el contragolpe mereciendo un resultado más holgado.

-Este no se logró por la negación cara a puerta, ¿no preocupan tantos fallos?

-Mientras se creen ocasiones y se transforme alguna, propiciando la victoria, por supuesto que no. Lo importante es gozar de ellas y acabar ganando.

-De no haber sido por el penalty inexistente, el triunfo se hubiera puesto cuesta arriba...a pesar de la superioridad morada

-En primer lugar pienso que hubo falta a Molinero al que García trabó por detrás. En todo caso estoy convencido que hubiéramos marcado de cualquier manera ya que sólo había un equipo en el campo: el nuestro. Y la mejor prueba la tenemos en que luego rematamos la faena con el 0-2 de Germán pudiendo regresar a Palencia con un marcador más claro.

TOVAR

-El Briviesca, ¿mejor o peor de lo esperado?

-Me gustó mucho en su juego áereo y en defensa. En su campo no creo que consigan el triunfo muchos equipos.

-¿Y el Palencia?

-Para mí ofreció un partido muy serio. Se hizo lo que el míster ordenó obteniendo en consecuencia los dos puntos, que era de lo que se trataba.

PERSONAL

-Tovar "estrenó" el lateral derecho con cal y arena en su actuación

-La primera parte quizás estuve un poco despistado, pero sequé a mi par. Luego, en efecto, me situé mejor cumpliendo a la perfección con las instrucciones del técnico.

-Una cosa está clara: Tovar no es aún ese fenomenal jugador de antes de la mili

-El nivel se adquiere a base de partidos y, de momento, sólo he jugado dos completos. Estoy mejorando poco a poco, pero reconozco que todavía me falta bastante para rendir a la altura que espero y deseo.

-También es evidente el aprecio de Mariano García a la hora de ofrecerte oportunidades

-El entrenador sabe como nadie que me esfuerzo diariamente. Y es gracias a ese trabajo por lo que cuenta conmigo.

-Por lo demás, ¿cómo lo ves?

-El equipo está cogiendo nuevamente moral. El domingo, si vencemos al Almazán, el rumbo estará definitivamente encarrilado a la espera de seguir sumando puntos en los desplazamientos. Todo ello en busca de ese ascenso a 2ª B en el que todos confiamos.

-A pesar de los resultados que se registran en el grupo...

-Los de arriba no fallan...de momento. Ya les llegará tarde o temprano el bache, como a nosotros en los comienzos ligueros.

-¿Algo que añadir?

-Sí. El equipo está muy agradecido a la Peña Los Coreanos. Es realmente asombroso su comportamiento, que esperamos continúe en el futuro por bien de todos. La victoria en Briviesca nos alegró principalmente por sus componentes que han estado a nuestro lado en los momentos malos y en los buenos.

En Briviesca jugó de lateral

«COSAS» DEL C. F. PALENCIA

- *Euforia, a pesar de «lo» de Lerma*
- *Cuadro técnico de las secciones inferiores*
- *El filial de 1.ª Regional goleó al Monzón*

C. M. S.

Los directivos del C.F. Palencia no podían ocultar anoche en el domicilio social de la C/Menéndez Pelayo sus caras de satisfacción. Y es que la victoria en Briviesca ha supuesto una fenomenal inyección de moral para todos, incluidos los aficionados, aunque en las tertulias el personal también recuerde el 1-5 del Valladolid Promesas en Lermeño. Claro, que en tierras burgalesas los locales jugaron 50 minutos con 10 hombres por expulsión de Herrero. Y como iban perdiendo tuvieron que arriesgar propiciando que los pucelanos, al contraataque, goleasen.

Por cierto, el técnico blanquiviloleta José Pérez García, con la humildad que le caracteriza, ha declarado que su equipo es el Real Madrid de la 3ª División. Imaginamos que, como a todos, le llegará la época de vacas flacas, máxime teniendo en cuenta su categoría como entrenador. ¿Verdad?

ALMAZAN

El próximo domingo, el C.F. Palencia recibirá a las 4,30 de la tarde, en La Balastera, al Almazán que dirige nuestro paisano Guti. Un partido, como todos, difícil pero que está obligado a sacar adelante el cuadro morado para aprovechar así su asequible calendario liguero a la espera del enfrentamiento casero con el líder Valladolid Promesas dentro de un mes.

COLABORACIONES

A lo largo de la pretemporada publicamos diferentes listas de empresas colaboradoras con el C.F. Palencia. Sin embargo, los directivos habían olvidado algunas a las que hoy hacemos justicia: Restaurante Las Pirámides, Relojería Castro, Cafetería Ramsés, Carnicería Antolín, Joyería López, Bar Skarlota, C.F. Saldaña, Mesón Don Miro, Farmacia Arnaiz-Poza, Bar Teruel y Bar Costa Brava.

INFERIORES

Las secciones inferiores del C.F. Palencia, con la presidencia de Antonio Fernández y la coordinación de José Luis Martín, están trabajando fenomenal. Y esta semana les corresponderá "doble ración" al iniciarse el próximo fin domingo nuevas competiciones provinciales.

El cuadro técnico cuenta con dos fichajes en los últimos días: Mauro, jugador de la primera plantilla, que dirigirá al equipo benjamín y Oscar Zapatero, meta del Herrera, que se encargará de entrenar a todos los porteros del club desde 1ª Regional.

El cuadro técnico, al completo, es el siguiente:

3ª División.– Mariano Garc

1ª Regional.– José Luis Martín

Juvenil Preferente.– Juan Pastor

Juvenil Provincial.– Luciano

Cadete A.– Carlos Collantes

Cadete B.– Numídico Antón

Infantil A.– Antonio Garrido

Infantil B.– Santi

Alevín A.– Márquez

Alevín B.– Javier Gordaliza

Benjamín.– Mauro

En otro orden de cosas indicar que el equipo juvenil de Liga Preferente cuenta con un nuevo portero: el vallisoletano Angel Rojo, procedente del Don Bosco. El Palencia, como compensación al fichaje, donará a su club de procedencia un juego de camisetas.

GOLEADA EN PRIMERA REGIONAL

El C.F. Palencia de 1ª Regional derrotó por 5-0 al Monzón en partido disputado el domingo en La Balastera ante un nutrido grupo de aficionados. La recaudación ascendió a 19.200 pesetas, cantidad pero que nada despreciable.

-Palencia: Jesús, Maxi, Santi (Valentín), Félix, Pajares, Navas, López, Javi, José Luis, Pecios (Guati) y Michel.

-Monzón: Luis Miguel, Nano (Jesús Angel), Juan Angel, Eugenio, Teodoro, Mariano, Carlos, Juan Carlos (Juan), David, Javi y Ricard.

Los goles: 1-0, mn. 8.– José Luis; 2-0, mn. 23.– Michel; 3-0, mn. 45.– José Luis; 4-0, mn. 53.– Michel; 5-0, mn. 62.– Santi.

El primer periodo el cuadro morado jugó francamente bien practicando un fútbol alegre que satisfizo a los espectadores. Tras el descanso sin embargo se contagió del rival y la falta de motivación por el claro resultado deslució el espectáculo.

En el Palencia destacó el juvenil José Luis; en el Monzón su nº 8 Juan Carlos.

Se guardó un minuto de silencio en memoria de José Ortiz Mora, utillero del C.D. Maristas.

M.C.D.2022

LIGA PREFERENTE JUVENIL

DUEÑAS 4; MICHELIN 1, EN PARTIDO APLAZADO

Jesús Bueno

El Dueñas se impuso por 4-1 al Michelín en partido correspondiente a la Liga Preferente Juvenil aplazado en su día por incomparecencia de Fuerza Pública al Federico Mayo.

A las órdenes del Sr. Román González, que estuvo muy bien, los equipos formaron así:

Dueñas: Luis, Arturo, Raúl (mn. 75, Fernando), Jose, Royuela, Jairo, Santi, Oscar, Calderón, Jesús y Esteban.

Michelín: Angel, Vallejo, Antón (mn. 67, Sacristán), Javier, Rubén, Frutos, Pablo, Jaime, Benito, Miguel y Ricardo (mn. 46, Martín).

Goles:

1-0, mn. 2.– Antón bate de vaselina a su portero en una desafortunada cesión.

2-0, mn. 53.– Jesús, de volea, culmina una gran jugada personal.

2-1, mn. 60.– Benito gana la acción a Raúl y al meta cruzando el balón a la red.

3-1, mn. 80.– Jugada de Jesús que centra desde la línea de fondo; cuando la pelota se colaba remachó Santi en la misma raya de gol.

4-1, mn. 87.– Esteban cabecea un centro de Luis desde la derecha.

Comentario.-

Nueva victoria del Dueñas, tercera consecutiva del campeonato, lo que le permite mantenerse en la cabeza de la tabla.

El partido no fue demasiado vistoso y el triunfo más difícil de lo que hace pensar el marcador que registraba 2-1 en el mn. 80.

Javier fue el mejor jugador del Michelín. En el Dueñas destacó Jose.

Montiel, después de seis años, pulverizó su récord nacional de maraton

SANTIAGO DE LA PARTE:

«Que las marcas se batan es síntoma de progreso en el atletismo»

«La mía era de las más antiguas del ranking»

C. M. S.

El granadino José Esteban Montiel establecía el pasado domingo, en San Sebastián, un nuevo récord nacional de maraton. Su marca, 2.10.50, pulverizaba la que durante casi seis años calificó al palentino Santiago de la Parte como el mejor de todos los tiempos en esta especialidad atlética.

DE TOKIO A SAN SEBASTIAN, SEIS AÑOS

Nuestro paisano conseguía en febrero de 1984, en Tokio, rebajar a 2.11.10 el mejor registro hispano hasta esa fecha que estaba en posesión del riojano Juan Carlos Trespaderne con 2.11.34. Y ha tenido que pasar mucho tiempo para que a De la Parte se lo arrebatasen.

Santiago, como es lógico, ha aceptado con deportividad el triunfo de Montiel: *"Los récords están precisamente para batirse. Y cuanto antes se haga, mucho mejor. Eso es síntoma de progreso en el atletismo español".*

Santiago de la Parte

El ahora entrenador sabía que tarde o temprano ocurriría: *"Era de los mas antiguos del ránking nacional y no era normal que permanecise durante casi seis años. Además, ví correr a Montiel en Granada y era consciente que contaba con muchas posibilidades de rebajar mi marca. A ello se sumó que el circuito donostiarra, por la climatología y demás, era ideal".*

Santiago de la Parte telefoneó anoche a José Esteban Montiel, a su domicilio granadino, para felicitarle, lo que el atleta andaluz agradeció al no esperárselo. Y es que el anterior récordman no está dolido por perder el cetro maratoniano: *"Mi historial no varía por ello. Cuando se escriba sobre esta especialidad aparecerá que Santiago de la Parte ostentó la mejor marca de 1984 a 1989. Y eso también es motivo de orgullo. Ahora lo que hace falta es que Montiel refrende ese 2.10.50 en competiciones de nivel demostrando que es un excelente maratoniano. Su edad, 27 años, es la ideal para brillar en esta modalidad atlética".*

MODAS
HOTEL REY SANCHO
Ultimos modelos de temporada a los mejores precios.
Alta calidad
Venta directa
Jueves, 19 de octubre, de 11 a 21 h., tallas 40 a 56.
Le agradeceremos su visita.

Con patrocinio de Euromutua y Cajapalencia

EL CLUB SAN ANTONIO DE ATLETISMO PREPARA LA NUEVA TEMPORADA

Cadetes e infantiles del San Antonio

Redacción

El Club San Antonio de Atletismo va a comenzar una nueva temporada. Desde su fundación en 1979 (es el club más antiguo de la provincia) siempre ha estado en la brecha trabajando en pro de este deporte, dentro de sus posibilidades, gracias al entusiasmo de su entrenador Chema Díez Zapatero.

Los equipos, patrocinados por Seguros Euromutua y Cajapalencia, participarán a corto plazo en las siguientes pruebas: día 4 de noviembre, Trofeo Otoño-89, en Palencia; día 3 de diciembre, en Sonseca (Toledo); día 10 de diciembre, en Llodio (Vizcaya); día 17 de diciembre, en Venta de Baños; día 31 de diciembre, en la San Silvestre Palentina, que organizan conjuntamente el Patronato Municipal de Deportes y el propio Club San Antonio, y el 6 de enero en el cross de la Gimnástica de Uliá en San Sebastián.

Esta temporada, los del popular barrio de La Carcavilla dejarán de ser un club exclusivamente femenino al contar con dos hombres: el ex-campeón nacional de boxeo, José María Ibáñez Arenas, y el veterano Patricio Díez.

FUTBOL ALEVIN

C. F. Palencia, campeón

Ultimos resultados:

JORNADA 14-10-89

Cristo Atco.-Campo Juventud 2-3
P.R.D. Castilla-San Antonio 4-1
C.F. Palencia-San Juanillo 7-0

JORNADA 15-10-89

San Juanillo-P.R.D. Castilla 0-2
Villamuriel-Cristo Atco. 3-1
Campo Juventud-San Antonio 3-4

CLASIFICACION

	J.	G.	E.	P.	F.	C.	Ptos.
1.—C.F. Palencia	6	5	0	1	29	16	10
2.—Cristo Atco.	6	4	0	2	24	11	8
3.—Villamuriel	6	4	0	2	18	10	8
4.—P.R.D. Castilla	6	4	0	2	16	11	8
5.—C. Juventud	6	2	0	4	13	24	4
6.—San Antonio	6	2	0	4	13	25	4
7.—San Juanillo	6	0	0	6	5	21	0

Campeón C.F. PALENCIA

M.C.D.2022

Baloncesto palentino femenino

SE CELEBRO EL IV TORNEO SANTO ANGEL

El equipo organizador, campeón juvenil; Anunciata cadete y Máter Purísima pre-infantil

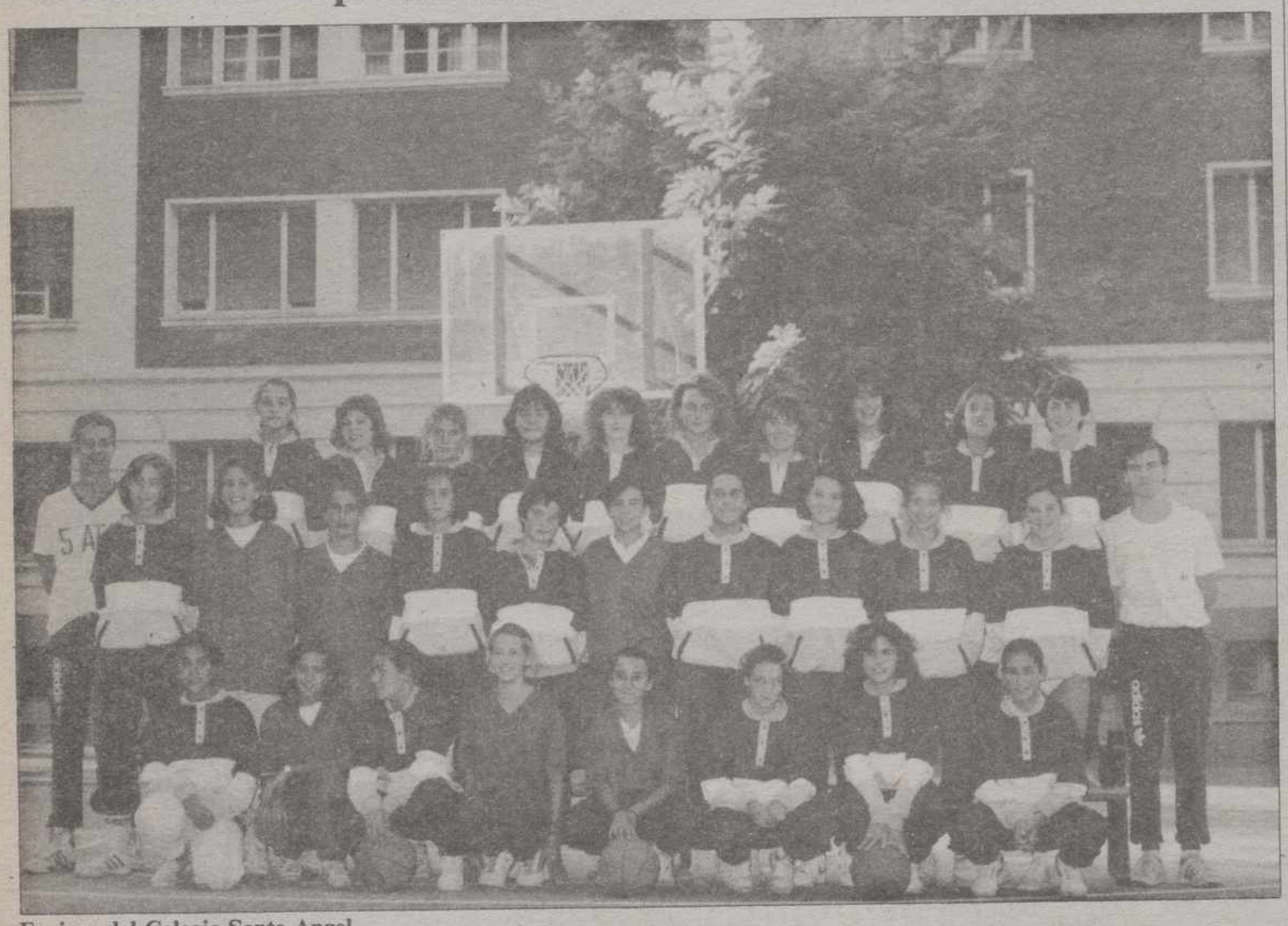

Equipos del Colegio Santo Angel

El pasado fin de semana se disputó el IV Torneo Santo Angel de baloncesto femenino organizado por el citado centro de nuestra ciudad.

En categoría pre-infantil se proclamó vencedor Máter Purísima, de Madrid. En cadete Anunciata de Valladolid y en juvenil el equipo anfitrión.

PRE-INFANTIL

En categoría pre-infantil únicamente participaron dos equipos: Santo Angel y Máter Purísima de Madrid. El resultado favoreció a los de la capital de España por 25-43, entre otras cosas porque sus jugadoras eran de mayor edad.

PRIMERAS JORNADAS

En la jornada inaugural se disputaron los primeros encuentros de categoría cadete y juvenil registrándose los siguientes resultados:

En cadetes: Jesuitinas de Valladolid 11, Anunciata de Valladolid 33. Este, campeón infantil la pasada temporada.

En juveniles: Aguilar 50, Jesuitinas de Valladolid 55

En la segunda jornada, celebrada el sábado:

En cadetes: Santo Angel 44, Máter Purísima de Madrid 31

En juveniles: Santo Angel 71, Máter Purísima 36

FINALES

El domingo se disputó la jornada final en las categorías juvenil y cadete. Se inició, obviamente, con los partidos correspondientes al tercer y cuarto puesto que registraron los siguientes resultados:

En cadetes: Jesuitinas 28, Máter Purísima 36

En juveniles: Aguilar 70, Máter 47. En este encuentro las madrileñas terminaron con tres jugadoras en cancha, lo que propició el triunfo gallétero.

En las finales:

En cadetes.– Santo Angel 31, Anunciata 38

En juveniles: Santo Angel 59, Jesuitinas 52

CLASIFICACION

La clasificación final quedó por tanto así:

-Cadetes.–

1º Anunciata de Valladolid
2º Santo Angel
3º Máter Purísima
4º Jesuitinas

-Juveniles.–

1º Santo Angel
2º Jesuitinas
3º Aguilar
4º Máter Purísima

PLANTILLAS

Los equipos palentinos contaron con las siguientes jugadoras:

-Cadetes.–

Santo Angel: Enma, María José, Beatriz G., María Eugenia, Ruth, Consuelo, Ana, Belén, Beatriz B., Eva, Teresa y Amaya. Entrenador: Juanjo González.

-Juveniles.–

Santo Angel: María Jesús, Arancha, Sonia, Isabel, Mari Mar, Almudena, Elena, Gloria, Rosa y Margarita. Entrenador: Francis González

Aguilar: Marta Ramos, Mari Mar, Mónica Rodríguez, Elvi, Montse, Olga, Eva, Isabel, Mónica Fernández, Rosana, Amaya y Mari Cruz. Entrenador: Pablo Calvo.

Pre-infantil.–

Santo Angel: Cristina, Silvia, Vivi, Eva, Silvia, Begoña, Katia, Beatriz, Carmen, Laura, Joana y Carolina. Entrenador: Carlos Juez

COLABORACIONES

En este Torneo colaboraron Chopper Sport, Cajapalencia, Sudesa, La Cañada Real, Video Bravo, Colegio de Arbitros, Barsket, Deportes Requena, Pryca, Federación Palentina, Junta de Castilla y León, APA Santo Angel, Imprenta El Pilar y Bar La Huerta.

BALONCESTO JUVENIL

LA SALLE D. ORFEO 74, LA SALLE PALENCIA 24

La Salle Discoteca Orfeo se impuso a su hermano menor, La Salle Palencia, por 74-24 en partido correspondiente al campeonato provincial juvenil.

-La Salle Orfeo: Emilio (15, un triple), Raúl (10), Caballero (2), Ernesto (6), Bultó (12) -cinco inicial– Junco (2), Manuel (11, un triple), Carlos, Pablo (9), Alberto (5), David y Ricardo (2).

-La Salle Palencia: Bylly (1), Nacho (2), Manzano (6), Alex (8), Quijano (3) -cinco inicial– Patas, Alvaro (1) y Raúl (3, un triple).

Partido disputado en el nuevo Pabellón de La Salle la mañana del sábado y en el que los discípulos de Rafa Pastor se impusieron claramente ante un rival que pagó los platos rotos de la derrota sufrida el jueves en Guardo, que les ha puesto cuesta arriba la consecución del primer puesto.

El Suheca descansará

CAJAPALENCIA-AVILES, EL SABADO EN EL PABELLON

A las 20,30 de hoy, en la capilla del Colegio Marista, se oficiará una Misa en memoria de Jo Oriol Mora, colaborador de secciones deportivas del cen que fallecía trágicamente en cidente de circulación el pasa sábado.

Por lo demás, la actividad Suheca Cedesa se centra en entrenamientos ya que la pro ma jornada descansa atendien al calendario liguero al conta únicamente en este grupo B de 2ª División Nacional con equipos. El día 29 reanudan competición recibiendo al C de Avila, club que precisame perdía el sábado con el Cajap lencia y al que se confía ve cer.

En otro orden de cosas signi car que a partir de enero podr incorporarse a la plantilla el morado Fernando Gutiérr Este entrenaba recientemente las órdenes de Gonzalo Ibáñ pero está a la espera de que destinen por motivos laborales

Fernando Gutiérrez

Valladolid, lo que le perm jugar en una categoría que co ce a la perfección.

El Cajapalencia por su p confiaba en llegar de una vez todas a un acuerdo econó con David Pérez este m martes...aunque, según el v presidente Pedro Pastor, la s naza de plante del pivot pill sorpresa a la Junta Direct Esta pensaba que todo est atado con el jugador desde el de julio.

El próximo sábado, el cu morado jugará a partir de l 6,30 de la tarde, en el Pabel Municipal, su primer comp miso casero del campeonato recibiendo al Leche Granja Atlé ca Avilesina.

El precio de las localidad 300 pesetas mayores y 100 cad tes.

El resto de encuentros para segunda jornada:

Trébol Grupo-Juventud T rreconfort
Lostal-Adus
La Bañeza-Cajazamora
Helmántico-Vetusta
Termoclima-Caja de Avil

M.C.D.2022

2.ª DIVISION NACIONAL DE BALONCESTO

Javier de la Calle

Tras el debut con derrota del Suheca Cedesa

DE LA CALLE: «JUGADORES COMO LAFUENTE MARCAN LA DIFERENCIA»

«A pesar de los resultados es preferible jugar en esta categoría. Y los juniors aprenderán para el futuro»

Carlos M. SANTOYO

El Suheca Cedesa Maristas, como se temía, cayó severamente derrotado ante el potente Termoclima en su primer encuentro en 2ª División Nacional de Baloncesto. Un encuentro en el que destacó nuevamente la veteranía de Javier de la Calle, que nos comenta el choque y la actualidad del cuadro colegial.

A LUCHAR

-El Termoclima de Burgos, "demasié" para el estreno de categoría, ¿verdad?

-Pues sí. Es un equipo muy experto en 2ª División, a lo que se une los importantes refuerzos de esta temporada. Jugadores con las tablas de Vicente Lafuente se bastan para marcar la diferencia.

-A pesar del 51-96, el Suheca nunca arrojó la toalla

-Es nuestra intención en esta liga: trabajar a tope en la cancha y defender fuerte imprimiendo un ritmo rápido al juego. Es la única manera de compensar la falta de altura. Sin bajar nunca la guardia pase lo que pase.

-Que De la Calle, con 29 años, fuese el mejor de su equipo, ¿tiene algún significado especial?

-Todos los compañeros lo hicieron fenomenal dentro de sus posibilidades. Lo que pasó fue que yo era el único que no debutaba en la categoría, ya que jugué anteriormente en ella con Castilla y Cajapalencia. Los nervios y la responsabilidad hicieron mella en nuestro joven equipo, unos factores que en mí no influyeron.

-De todas las formas el cuadro colegial lo tendrá dificilísimo para ganar partidos esta campaña

-No sabemos cómo son los demás adversarios. El Termoclima es de los mejores del grupo y por eso venció con facilidad. Sin embargo habrá otros contrincantes de menor nivel. Y el Suheca, cuando se incorpore el juvenil Pati Llamas y probablemente Fernando Gutiérrez, irá hacia arriba. Sobre todo cuando en un par de meses logremos la conjunción precisa. No hay que desesperar.

FUTURO

-A medida avance el campeonato, ¿no influirán entonces psicológicamente los resultados adversos?

-Pienso que no. Sabíamos y sabemos que algunos rivales pueden machacarnos, caso del Cajazamora, Lostal, el propio Termoclima etc. A los demás, como mínimo, les plantaremos cara. Con eso nos conformamos pues conocemos nuestras limitaciones.

-Afrontar la 2ª División en estas circunstancias, ¿error o acierto?

-Particularmente prefiero jugar aquí y perder que hacerlo en 3ª División donde, la mayoría de las veces, te enfrentas a equipos que ni siquiera saben jugar al baloncesto. Se disfruta más de esta manera.

-Resumiendo...

-Vamos a mejorar. Y a ganar los partidos que podamos o, como mínimo, ponérselo difícil a los contrarios. Con un objetivo claro: que los juniors aprendan para el futuro.

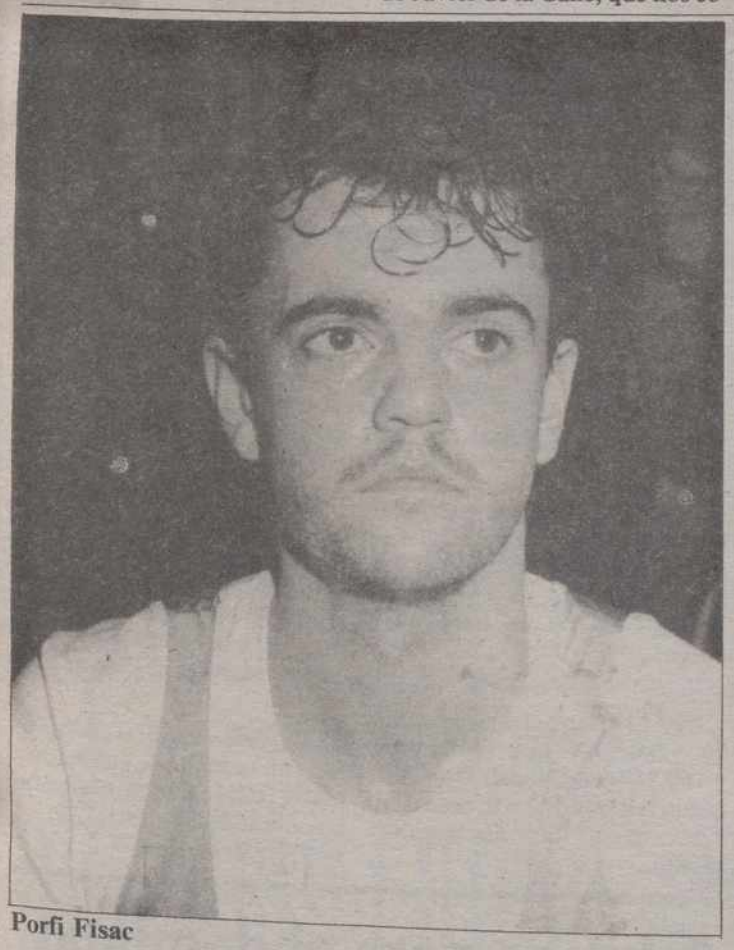

Porfi Fisac

El Cajapalencia ganó en Avila

PORFI FISAC: «JUGAMOS MUY SERIOS»

«Por presupuesto tendríamos que terminar en la mitad de la tabla. Deportivamente, mucho más arriba»

Carlos M. SANTOYO

El Cajapalencia por su parte comenzó con buen bie el campeonato liguero al derrotar cómodamente "a domicilio" al Caja de Avila. Un encuentro, según cuentan, francamente bueno de los pupilos de Francis González y en el que brilló con luz propia, cómo no, el base Porfirio Fisac.

SERIEDAD

-El 77-95 de Avila, ¿significa que se jugó muy bien...o que el rival era flojo?

-Pienso sinceramente que lo primero. El Cajapalencia estuvo acertadísimo en la cancha abulense y las cosas nos rodaron como esperábamos y deseábamos. El Caja de Avila es un equipo que a final de temporada estará de la mitad hacia arriba de la tabla.

-¿El partido?

-Muy serio por nuestra parte al salir mentalizados al máximo de la importancia del triunfo. Supimos aprovechar una renta inicial de 10 puntos para retirarnos tranquilos al descanso aguantando después el pequeño tirón de los locales. Y una vez superados los 15 puntos de ventaja, todo fue sencillo.

-Después de las movidas en cadena de la pasada semana era poco menos que vital ganar

-Efectivamente. Una derrota hubiese acarreado en estas circunstancias nerviosismo y malestar general. Con el resultado alcanzado la plantilla adquirirá confianza y la afición se animará al comprobar que el Cajapalencia puede responder.

-Todo ello sin pretemporada

-Ha sido la mas atípica que he vivido a lo largo de los años que llevo jugando al baloncesto. Resulta ilógico a todas luces que sólo disputásemos dos encuentros.

-Y eso puede pagarse ante adversarios más fuertes

-Claro. Sobre todo teniendo en cuenta el infortunio que supone recibir dentro de tres semanas al potente Cajazamora. Entonces nos acordaremos.

BUEN AMBIENTE

-¿Cómo ves al equipo?

-Un conjunto en el amplio sentido de la palabra. El ambiente es fenomenal y eso es fundamental dentro y fuera de la cancha.

-¿Al entrenador?

-El equipo en líneas generales está muy contento con él. En Avila Francis nos dirigió por primera vez en partido oficial y estuvo súper-acertado tanto a la hora de pedir tiempos muertos como en unos cambios justos y realizados en el momento oportuno.

-Y Porfi, al que se echó demasiado en falta el pasado año, que parece dispuesto a meterse de nuevo a los aficionados en el bolsillo

-Siempre me encontré a gusto en Palencia y ahora que he vuelto deseo que todo me salga tan bien como en Avila.

-Dicen que el sábado fuiste el mejor

-Me salió un buen partido, pero lo importante era ganar.

-Y algunos piensan que si te lesionas el Cajapalencia lo acusaría al carecer de otro base experto

-Carlos Mendiguchía necesita minutos para adquirir la experiencia necesaria por si un día, como señalas, le tocase jugar todo el encuentro. Particularmente confío plenamente en él pues también le conozco como técnico al dirigirle en el equipo junior.

-¿Las posibilidades en el campeonato?

-Esta es la liga más fuerte de 2ª al reforzarse muchísimo la mayoría de los directos rivales. Si atendemos al presupuesto tendríamos que estar en la mitad de la tabla, pero deportivamente mucho más arriba.

-Al menos afrontareis los partidos sin la tensión que conllevaba la obligación de acudir a la fase de ascenso

-Por supuesto. Se comenta que este es un año de transición y vamos a sacar jugadores de Palencia. El objetivo es que se fogueen. Si luego, además, terminamos en los primeros puestos fenomenal.

M.C.D.2022

Mañana, «miércoles europeo»

Milán-Real Madrid y Anderlecht-Barcelona, los dos «partidos en la cumbre» de Copa y Recopa

Sigue la duda de Butragueño

Butragueño

Milán (Italia), (EFE).-La delegación del Real Madrid, equipo que se enfrentará mañana al Milan en partido de ida de octavos de final de Copa de Europa, llegó ayer tarde al aeropuerto de La Malpensa.

La expedición estaba formada por el presidente del club, Ramón Mendoza, y 200 personas -entre ellas 45 periodistas-. Los 17 jugadores que ha traído el entrenador galés John Toshack se trasladaron a Milán, distante 46 kilómetros del aeropuerto lombardo.

Junto a la delegación española, que se trasladó desde Madrid en un vuelo chárter de la compañía "Air Europa" se encontraban también el ex jugador Francisco Gento y el ex entrenador de la selección española Miguel Muñoz.

Hoy, martes, John Toshack tiene previsto un entrenamiento en un centro deportivo perteneciente al club Milán y ubicado en las cercanías del aeropuerto "Forlanini", mientras que a la misma hora el Milán, bajo la dirección de Arrigo Sacchi, se entrenará en el centro deportivo de "Milanello", a 50 kilómetros al noroeste de Milán.

MENDOZA: "¿QUE SI JUEGA BUTRAGUEÑO? ES UN SECRETO DE ESTADO"

Milán (Italia), (EFE).-Ramón Mendoza, presidente del Real Madrid, dijo ayer en Milán que él mismo ignora si jugará Butragueño en el partido del próximo miércoles frente al Milán, "ya que esta cuestión es top secret, un secreto de estado", dijo.

Mendoza, que encabeza la delegación madridista que llegó ayer tarde a Milán, definió como "muy cruel" el hecho de que la suerte haya querido poner frente a frente "a dos equipos campeones como son el Real Madrid y el Milán".

"Es demasiado pronto para este desafío, como hace dos años frente al Nápoles", puntualizó.

El presidente madridista, anunció que antes de su encuentro de hoy con los informadores, se reunirá con el presidente del Milán, Silvio Berlusconi: "juntos iremos a una iglesia a rezar", comentó.

Bernd Schuster, el jugador alemán del Real Madrid, manifestó, por su parte, que todavía no sabe cuál será su puesto en el equipo. "Mañana el entrenador me dirá si estaré en la defensa o en el centro del campo".

Sobre el resultado del partido, Schuster afirmó: "hemos venido a Milán a ganar, pero si perdemos no será por más de un gol y después nos veremos en Madrid".

CRUYFF: LAS ULTIMAS VICTORIAS NOS HAN DADO MUCHA MORAL

Bruselas (EFE).-El entrenador del F. C. Barcelona, Johann Cruyff, manifestó ayer, a su llegada a Bruselas, que las recientes vistorias frente al Real Madrid y

Cruyff

al Rayo Vallecano han dado a su equipo mucha moral para afrontar el partido de Recopa frente al Anderlecht.

El equipo azulgrana llegó, poco después de las 6 de la tarde, al aeropuerto de Bruselas, en un vuelo "chárter" procedente de la Ciudad Condal, y se trasladó acto seguido a un hotel de la capital belga.

La expedición vino encabezada por el vicepresidente del club, Nicolaus Casaús, y está compuesta por 17 jugadores: Alexanco, Aloisio, Amor, Bakero, Beguiristáin, Eusebio, Julio Alberto, Koeman, Laudrup, Milla, Roberto, Julio Salinas, Serna, Soler, Unzúe, Urbano y Zubizarreta.

Hoy, el equipo catalán entrenó por la mañana en el campo de Neerpede, junto al barrio de Anderlecht. El último entrenamiento lo realizarán el mismo miércoles por la mañana en el Parc Astrid, escenario del duelo.

NO HAY BILLETES PARA EL ANDERLECHT-BARCELONA

Bruselas (EFE).-El partido Anderlecht – F. C. Barcelona, de la Recopa europea de fútbol, se jugará el miércoles en el estadio del Parc Astrid con un lleno total que el club de Bruselas no recuerda desde hace 10 años.

Las 30.000 localidades del estadio del Anderlecht están ya vendidas y el secretario del equipo, Michel Verschueren, ha advertido que es inútil que se acerquen aficionados al estadio porque no hay ninguna posibilidad de adquirir entradas.

"No se venderá ninguna entrada más y espero que no se produzca una situación parecida al del estadio inglés de Sheffield", afirmó ayer Michel Verschueren, quien se mostró encantado de los 60 millones de pesetas que el Anderlecht recaudará por la venta de entradas.

Selección sub-16

Convocados para el Torneo de Génova

Madrid (EFE).-Juan Santisteban, entrenador de la selección nacional de fútbol sub-16, ha convocado a 16 jugadores para el torneo "Cristóforo Colombo" que se disputará en Génova (Italia) a partir del 17 de octubre, con la participación de las selecciones de la República Federal Alemana, Escocia y Francia.

La lista de convocados es la siguiente:

Porteros: Castaño (Sevilla) y Maestro (Español).

Defensas: Bermúdez (Cádiz), Aguirre Alcorta (Real Sociedad), Ortega (Peña Real Madrid), Moreno (Betis) y Roca (F. C. Barcelona).

Centrocampistas: Niel (Spórting), Julen (Athlétic Bilbao), Oscar García (Fuenlabrada), Ufarte y Urízar (Rácing).

Delanteros: Millán (Elche), Hernández y Patri (Atlético de Madrid) y Totó (Peña Real Madrid).

La selección española llegará hoy a Génova y debutará en el torneo ante la República Federal Alemana a partir de las 3 de la tarde.

Los restos mortales de René Petit, enterrados en Fuenterrabía

Fue «vieja gloria» del fútbol español y murió a los 91 años

Fuenterrabía (Guipúzcoa), (EFE).-Los restos mortales del que fuera gloria del fútbol español, René Petit, fallecido el pasado sábado a los 90 años de edad, víctima de una larga enfermedad, fueron enterrados ayer en el cementerio de la localidad guipuzcoana de Fuenterrabía.

La inhumación de su cadáver se llevó a cabo en la más estricta intimidad, cumpliendo con los deseos del que fue considerado como uno de los mejores jugadores guipuzcoanos de toda la historia.

Nacido el 8 de agosto de 1899 en la localidad francesa de Dax, de padre francés y madre irunesa, René Petit protagonizó una de las páginas más brillantes del fútbol guipuzcoano y del Real Unión, equipo irunés en el que militó durante varios años.

Con motivo de su traslado a Madrid para estudiar Ingeniería de Caminos, fue requerido por el Real Madrid, equipo del que formó parte en la época de Santiago Bernabéu, a quien consideraba como uno de sus mejores amigos y compañeros.

René Petit fue campeón de fútbol de Guipúzcoa en seis ocasiones y de España en cuatro, una defendiendo los colores del Real Madrid en 1917 y tres con el Real Unión Club de Irún, en los años 1918, 1924 y 1927.

En los Juegos Olímpicos de Amberes de 1920, los primeros después de la primera Guerra Mundial, defendió los colores de la selección francesa, pues en aquella época René Petit tenía esa nacionalidad.

Petit, que jugaba de interior derecho, comenzó a dar sus primeras patadas al balón a los 8 años de edad, en el jardín de Villa María, en Irún, su domicilio familiar.

Ingresó en el Rácing de Irún cuando tenía 14 años y su primer partido lo jugó el 8 de agosto de 1915, en el campo del Antiguo con el infantil del Real Unión.

Como ingeniero, dirigió la construcción del pantano navarro de Vesa, una presa de 70 metros de altura que embalsaba 470 millones de metros cúbicos de agua en las épocas de invierno y primavera para regar una extensión de secano de más de 140.000 hectáreas.

Los funerales por René Petit, casado y padre de 2 hijas, se oficiaron hoy en la iglesia parroquial de Nuestra Señora de la Asunción y del Manzano, en Fuenterrabía.

Quinielas

FUTBOL:

10 MAXIMOS ACERTANTES A MAS DE 7 MILLONES

Madrid (EFE).-Diez máximos acertantes de la quiniela futbolística, que cobrarán 7.194.230 pesetas cada uno, han aparecido escrutado el 100 por 100 provisional.

Con 14 aciertos han aparecido 26 boletos que cobrarán 4.150.517 pesetas, de 13 hay 707 que percibirán 152.636 pesetas y 9.387 de 12 que se llevarán 11.496.

QUINIELA HIPICA:

MAS DE 3 MILLONES DE BOTE EL DOMINGO

Madrid (EFE).-Al no aparecer ningún boleto con las seis carreras acertadas, según el escrutinio definitivo, queda un bote acumulado para la Quiniela Hípica del próximo domingo de 3.226.011 pesetas.

Con cinco carreras acertadas hay ocho columnas, que percibirán 403.251 pesetas cada una. La recaudación ascendió a 11.730.950 pesetas.

Arbitros para el domingo

PRIMERA DIVISION:

Rayo Vallecano – Real Madrid, Valdés Sánchez.

Real Sociedad – Barcelona, Pes Pérez.

Tenerife – Mallorca, Pajares Paz.

Celta – Castellón, Andújar Oliver.

Logroñés – Oviedo, López Nieto.

At. Madrid – Osasuna, Urio Velázquez.

Spórting – Valladolid, Vico Díaz.

Valencia – Zaragoza, Alfonso Alvarez.

Cádiz – Athlétic, Socorro González.

Málaga – Sevilla, Peraita Ibáñez.

M.C.D.2022

Líderes políticos de campaña en Castilla y León

Aznar: *«Mi hipótesis es gobernar en solitario»*
Suárez: *«Felipe González ha perdido el norte, el sur, el este y el oeste»*
Iglesias: *«La preocupación del PSOE es el ascenso de IU»*

Salamanca. (Efe).

José María Aznar, candidato a la presidencia por el PP, dijo ayer en Salamanca que "mi hipótesis es la de gobernar en solitario", en respuesta a la pregunta planteada por un informador de si entraba en sus propósitos pactar con el CDS como hizo en Castilla y León.

La respuesta a la pregunta sobre si preferiría que ocupara la presidencia Adolfo Suárez, con tal de que no gobernara el PSOE, Aznar dijo: "Yo prefiero ganar yo y de los demás no me ocupo ahora".

En otro momento, Aznar replicó a Felipe González que en Bilbao se refirió a las altas cotas de libertad indicando que la libertad tiene mucho que ver con el respeto a la democracia "y poco que ver –dijo Aznar– con otras cosas que han servido para que algunos progresen más de la cuenta".

El candidato del PP formuló en Salamanca "un llamamiento muy especial al mundo universitario y a los jóvenes españoles para que luchen para que España consiga mayor capacidad de modernización y que no duden en movilizarse y en dar la cara".

SUAREZ ACUSA A GONZALEZ DE MEGALOMANIA HISTORICA

Valladolid. (Efe).

El candidato del CDS a la Presidencia del Gobierno, Adolfo Suárez, dijo ayer en Valladolid que Felipe González sufre "megalomanía histórica" y que está situado "en la órbita del emperador".

Suárez, en conferencia de prensa, se refirió a las declaraciones de González sobre Carlos I y señaló que es una "afirmación que responde a su megalomanía histórica, porque el prestigio de España en el mundo comenzó en el año 76".

"El que ha perdido el norte, el sur, el este y el oeste es Felipe González, que está situado en la órbita del emperador Carlos I", subrayó Suárez, quien añadió que "no entraré en el cuerpo a cuerpo con él salvo si insiste".

El ex-presidente del Gobierno, quien indicó que hace un año que no ve a González ni habla con él por teléfono, expresó que "si González gana y piensa dejar el poder debería indicar la fecha" y se refirió a Alfonso Guerra, aunque sin nombrarle, manifestando que "si cumple su palabra se irá cuando lo haga González".

Se refirió también al presidente del Gobierno para indicar que su visita a los Estados Unidos en plena campaña "puede tener rentabilidad electoral" y expresó

que González ha cambiado mucho su mentalidad con los Estados Unidos desde que llegó al Gobierno.

LA PRINCIPAL PREOCUPACION DEL PSOE ES EL ASCENSO DE IU SEGUN GERARDO IGLESIAS

Segovia. (Ical).

Gerardo Iglesias, coordinador general de Izquierda Unida, manifestó ayer en Segovia que esta fuerza política es ahora la principal preocupación del partido en el Gobierno. Iglesias participó en un acto electoral en la localidad de Cuéllar después de mantener una reunión con los candidatos y afiliados de IU en la provincia.

Para el coordinador de IU, la nota más característica de la campaña electoral es el nerviosismo del PSOE ante la posible pérdida de la mayoría absoluta y el ascenso que todos los sondeos predicen para Izquierda Unida. "El que Felipe González –señaló en rueda de prensa– nos ofrezca ahora un diálogo no es más que un síntoma de ese nerviosismo."

Un representante de la ONCE preside la sociedad de capital riesgo INCRIS

Valladolid. (Ical. Iñigo M.)

El director territorial de la ONCE, José Manuel Pichel, ha sido nombrado presidente del Consejo de Administración o Consejo Promotor de la Sociedad de Capital Riesgo de Castilla y León INCRIS, cuyo acuerdo de constitución fue ratificado el pasado 27 de julio en Valladolid.

José Manuel Pichel ha sido la solución escogida por el Consejo Promotor de INCRIS ante la reciente aprobación de la Ley de Incompatibilidades que ha impedido nombrar presidente tal y como se barajó en un principio al consejero de Economía y Hacienda, Miguel Pérez Villar.

El nombramiento de Pichel se produjo en la reunión celebrada el pasado martes en Valladolid por los representantes de las distintas empresas que forman parte de la sociedad de capital riesgo.

Según informaron ayer fuentes solventes, en breve se tiene previsto constituir el comité de inversiones de INCRIS que será en definitiva el organismo que decidirá qué proyectos de inversión se van a respaldar o los que se pondrán en marcha.

Según las mismas fuentes en esta primera reunión se dio un repaso a algunos de los proyectos que podrían ponerse en marcha y que desde la constitución de la sociedad de capital riesgo se han ido presentando por las diversas empresas que participan en la sociedad. Uno de estos proyectos podría estar relacionado con la explotación de una mina de caolín en Zamora y que, al parecer, la Junta estaría paralizando con el fin de crear un entramado de empresas alrededor. La propia Excal, otra sociedad participada con la Junta de Castilla y León, ha presentado cuatro proyectos de inversión. Los proyectos serán canalizados por el comité de inversiones, a través de la propia Excal.

Por otros lado INCRIS, la única sociedad de capital riesgo existente en Castilla y León junto con SODICAL, está buscando la participación de un grupo extranjero en sus proyectos.

TECNOLOGIAS PUNTA

INCRIS dará prioridad dentro de sus inversiones al sector industrial sobre otros como el de servicios, y dentro del industrial en las tecnologías punta.

INCRIS está formada por algunas de las empresas más importantes de Castilla y León, como Campofrío, así como de otras Comunidades Autónomas, como es el caso de Iberduero.

La fórmula de inversión denominada de capital riesgo –sociedades dedicadas a la toma de participación en las empresas para proyectos concretos– ha empezado a despuntar en la actualidad en España. Las cantidades son todavía reducidas si se compara con las registradas en el conjunto de los países europeos.

La puesta en marcha de la sociedad de capital riesgo INCRIS ha coincidido con el momento de expansión que se está dando en la Comunidad Autónoma lo que propiciará, según las fuentes consultadas, un rápido crecimiento de la citada fórmula inversora.

INCRIS tiene un capital próximo a los mil millones de pesetas y prácticamente todo el capital disponible se pondrá en circulación para la realización de inversiones, tanto en Europa como en España.

La historia del capital riesgo en España se remite al mes de marzo de 1986, fecha en que el Gobierno reguló el marco legal de estas empresas y su desarrollo está un tanto limitado por el desfavorable tratamiento fiscal, al menos si se compara con el vigente en otros países del ámbito de la Comunidad Económica Europea.

GAMA METRO
aún más tuyos.

Ve, que te están esperando. Siete modelos tan dinámicos como tú, tan ágiles y desenfadados como tu personalidad y a un precio muy joven.

Muy tuyo.
Además, ahora, al comprar un METRO te ofrecemos la mejor tasación por tu coche usado.
Acércate a tu concesionario.

Ahora el METRO, aún es más tuyo.

Red Hot y Jet Black	1.099.000 ptas.
Advantage 3 P	1.135.353 ptas.
Metro L.S. 3 P	1.170.000 ptas.
Surf	1.179.000 ptas.
Advantage 5 P	1.205.352 ptas.
Metro L.S. 5 P.	1.240.000 ptas.

ROVER CREDIT

Concesionario Oficial:
PALENCIA. PAL MOTOR, S. A.
Portillo de Doña María, 2.
Tel. 75 16 20.
Y su red de agentes en toda la provincia.

AUSTIN ROVER

M.C.D.2022

Y denuncia la manipulación en las cifras de parados

CC.OO. considera una «estupidez» las declaraciones del director general de Empleo

Valladolid. (Ical).

Comisiones Obreras ha solicitado una convocatoria urgente de la Comisión Ejecutiva del INEM para que informe sobre los criterios utilizados por este organismo para la inscripción de demandantes en las estadísticas del paro, pues considera que en las declaraciones del director general de Empleo, Alvaro Espina, y en las estadísticas que elabora el INEM se ha efectuado una manipulación considerable de la realidad laboral.

El director general de Empleo manifestó en Valladolid la semana pasada que se han creado 160.000 puestos de trabajo en Castilla y León durante los últimos cuatro años, cuando esas cifras corresponden mayoritariamente a contratos precarios, según los responsables en materia de empleo del sindicato comunista. Las cifras del CC.OO. señalan que, en esos 160.000 "contratos y no empleos", 133.000 corresponden a contratos en los sectores de la construcción y servicios, "donde ha existido un cierto auge temporal, pero que constituyen empleos bastante precarios".

CC.OO. ha catalogado "no ya de majadería, sino de estupidez" las manifestaciones de Alvaro Espina en las que acusaba a los sindicatos de frenar la actuación gubernamental en materia laboral por falta de concertación.

En cuanto a las cifras de parados en la provincia de Valladolid, Comisiones Obreras considera que las cifras reales son de 47.248 personas en esta situación y no los 31.410 que figuran en las estadísticas del INEM. El sindicato señala que las exclusiones de parados en las estadísticas oficiales afectan actualmente a 1.391.421 personas mientras se situaban sobre las 373.905 personas en 1984 para el conjunto del país.

"MANIPULACION"

Esta "manipulación" se realiza con diversas actuaciones en las estadísticas de parados, según denuncia CC.OO., por lo que "resulta sencillo "crear" de esta manera un millón de puestos de trabajo en unos meses". Los responsables sindicales aseguran que a los menores de 19 años se les incluye automáticamente en la clave de estudiantes, mientras que, a los mayores de 59 años que acuden a las oficinas del INEM se les cataloga en prejubilaciones. Otro sistema denunciado consiste en excluir de la consideración de parados a quienes se les anuncia un curso para parados que, según CC.OO. comienza bastante después de ser anunciado y al que se invita a un número muy superior de personas de las que pueden cursarlo.

El PP propone una reorganización para acabar con el «caos sanitario»

Valladolid. (Ical).

La organización sanitaria realizada por el PSOE desde que en 1982 accedió al Gobierno de la nación ha sido un rotundo fracaso y ha conllevado una pérdida de calidad en la asistencia que no precisa demostración. Esta valoración fue realizada ayer por el cabeza de lista del PP por Valladolid, Santiago López Valdivieso, en la presentación del programa sanitario del Partido Popular, que contiene como premisa fundamental un plan de reorganización tendente a una racionalización y optimización de los recursos y la cualificación y especialización de los profesionales. La propuesta parte del derecho de los ciudadanos a la libre elección de hospitales y médicos.

López Valdivieso calificó de "caos" la asistencia sanitaria en España, situación que tiene su origen en que "los socialistas han estado obsesionados por dos objetivos contradictorios: la reducción del gasto sanitario y la extensión de la cobertura de la Seguridad Social". Por el contrario, dijo, el PP pone el acento en que debe primar la calidad sobre la cantidad, calidad –añadió– que su programa pretende conseguir con cuatro medidas prioritarias. Así, López Valdivieso expuso las medidas legislativas que el PP adoptaría en caso de ganar las elecciones y que pasan por conseguir "la inmediata desaparición de las listas de espera a través del derecho a la libre elección de hospital, y la autonomía de gestión en los hospitales del INSALUD, además de la modificación del sistema de conciertos con centros y entidades ajenas. En segundo lugar, el programa incluye la transformación de los centros de salud ("que han fracasado") en centros de apoyo a los médicos de familia o cabecera.

López Valdivieso hizo hincapié en la formación de los médicos de familia y especialistas y, en este punto, aseguró que se pueden crear plazas de formación en un número superior al 25% de los médicos licenciados anualmente.

Para conseguir la reorganización, el PP propone la reducción de "gastos innecesario" además de la abolición de las cuotas, tanto la patronal como la del trabajador, a la Seguridad Social. La financiación alternativa consistiría en cargar los gastos asistenciales a los presupuestos generales del Estado (a través de los impuestos) acompañada de la "eliminación espontánea de la demanda innecesaria y de la incentivación de las inversiones no financiadas por los fondos públicos".

La Junta ordena a los veterinarios la aplicación estricta del reglamento de mataderos

León. (Ical).

La Delegación Territorial de la Junta en León ha reconocido que el pasado 11 de octubre se sacrificaron cinco vacas que oficialmente permanecían inmovilizadas por tuberculosas, una de las cuales ya ha sido destruida y las otras cuatro inmovilizadas en el matadero "Distal" donde se efectuó la matanza.

La Junta reconoce de esta manera que los cuatrocientos ochenta animales tuberculosos que permanecían inmovilizados desde el momento en que se detectó en ellos la enfermedad pueden ser sacrificados segun el actual reglamento de mataderos vigentes y desautoriza implícitamente al director general de Industrias Agrarias, Pedro Llorente, que mantenía que las reses estaban inmovilizadas y la matanza prohibida.

Pedro Llorente afirmó el pasado día 10 en una reunión del Colegio de Veterinarios de León que las cuatrocientas ochenta reses declaradas tuberculosas permanecían inmovilizadas en los establos bajo el control de los Ayuntamientos respectivos y que, además, todos los mataderos tenían orden expresa de no realizar matanzas de vacas tuberculosas, desde la suspensión de la campaña de saneamiento. La campaña se interrumpió a raíz del escándalo que se produjo al conocerse la comercialización de carne de reses enfermas –procedentes de León– en varias comunidades autónomas.

No obstante, al día siguiente "Diario de León" denunció que la propia Junta había autorizado en esa misma fecha la matanza de cinco vacas tuberculosas en el matadero privado "Distal". El día 13, la Delegación Territorial de la Junta de León reconocía que se habían matado esas vacas con consentimiento oficial y que podría continuarse la matanza, siempre y cuando se cumpliese escrupulosamente el reglamento de mataderos.

De esta manera, quedan en entredicho las manifestaciones del director general de Industrias Agrarias, quien afirmó que todas las informaciones sobre la carne tuberculosa eran una invención y amenazó con expedientar a los funcionarios que habían elaborado el informe de Bienestas Social en septiembre, donde se reconocían esas informaciones y se proponían sanciones a los mataderos y a los técnicos.

Además, la Delegación de la Junta ha cursado ódenes a todos los veterinarios de León y a los directores técnicos de los mataderos para que se aplique estrictamente el reglamento de mataderos en lo que se refiere a la matanza de vacas tuberculosas y decomiso de su carne. Se ofrece así a los propietarios de las reses inmovilizadas la posibilidad de sacrificarlas oficialmente.

Cumbre hispano-francesa en Valladolid

Estará centrada en asuntos del Consejo Europeo

Valladolid. (Efe).

Los Gobiernos español y francés celebrarán el 23 y 24 de octubre en Valladolid su tercera cumbre bilateral, que estará centrada en la preparación del Consejo Europeo que pondrá fin a la presidencia francesa de la CE, según fuentes oficiales españolas.

La reunión, que se celebrará cinco días antes de las elecciones generales, y que estará presidida por el Presidente del Gobierno, Felipe González, y el Jefe del Estado francés, Francois Mitterrand, se centrará en la preparación del Consejo Europeo que se celebrará los días 8 y 9 de diciembre en Estrasburgo, con el análisis de las grandes cuestiones comunitarias que están sobre la mesa.

La coordinación de las políticas comunitarias de los dos países en sus sucesivas presidencias, fue decidida por los Gobiernos español y francés en su anterior cumbre, celebrada en Montpellier el pasado año.

Este objetivo será llevado a la cumbre de Valladolid en la que González y Mitterrand acompañados por sus miembros –once y un secretario de Estado– dedicarán gran parte de sus trabajos al estudio de las grandes cuestiones comunitarias como la Unión Económica y Monetaria; Europa Social; Mercado Interior; cooperación comunitaria en la lucha contra el narcotráfico; medio ambiente y relaciones de la CE.

UGT y CC.OO. difunden la Propuesta Sindical Prioritaria

Valladolid. (Ical).

El aumento y la mejora del empleo, el incremento de la protección social, la redistribución de la renta y el derecho de participación de los trabajadores conforman la Propuesta Sindical Prioritaria pactada por UGT y CC.OO. Esta plataforma fue presentada ayer en Avila por Jesús Mancho, de la Comisión Ejecutiva Confederal de UGT, al tiempo que en Valladolid era objeto de una asamblea de delegados de CC.OO., presidida por Javier Fernández, secretario general de la Unión Regional de CC.OO.

La Propuesta Sindical Prioritaria va dirigida tanto a las administraciones públicas como a la patronal, según manifestó Jesús Mancho, quien en su intervención hizo hincapié en la precariedad del empleo y el necesario control sindical de las contrataciones, así como en el programa de formación y empleo, con especial atención a los jóvenes.

En la relación con la distribución de la renta, Mancho aseguró que el Gobierno no había sido sensible a las reivindicaciones sindicales del 14 de diciembre pasado. "Hay un hecho claro –afirmó– y es que la deuda social se va acentuando. La subida del IPC durante los últimos meses va a llevar a que a finales del año se sitúe en un 6 ó 7%, con lo que la pérdida de poder adquisitivo por parte de los trabajadores será un hecho".

El líder ugetista indicó también que la Propuesta Sindical no iba dirigida contra el Gobierno, puesto que ya estaba siendo discutida antes de la convocatoria de elecciones. No obstante, criticó el incumplimiento de algunas promesas, como la tasa de cobertura del 48% de desempleados y afirmó que el programa del PSOE no responde a las reivindicaciones de los sindicatos.

"El triunfo de las urnas –concluyó Mancho– no legitima ni descalifica de ningún modo las reivindicaciones de los trabajadores y el 14-D es una fecha que no debe quedar en el olvido".

M.C.D.2022

Tras la amenaza terrorista a la autovía Navarra-Guipúzcoa

Todos los partidos, contra ETA y HB

San Sebastián. (Efe).

Los partidos políticos del bloque democrático, reunidos en San Sebastián para dar una respuesta conjunta a las amenazas de ETA contra la autovía Navarra-Guipúzcoa, han convocado diversas acciones contra la organización terrorista y contra HB "mientras esta formación no respete las reglas de juego democrático".

Los representantes de EA, PSOE, PNV, EE y PP manifestaron su firme voluntad "de no tolerar un día más el fariseísmo macabro de Herri Batasuna" y anunciaron que para ello adoptarán "las medidas oportunas a nivel político, institucional y de relaciones interpartidistas".

El Gobierno Foral navarro y la Diputación Foral de Guipúzcoa, instituciones impulsoras del proyecto, coincidieron con estos partidos y los navarros en rechazar el comunicado publicado ayer en el diario "Egin, en el que ETA advierte de posibles atentados contra las personas y bienes relacionados con las obras de la autovía.

En una reunión conjunta, los partidos que conforman el bloque democrático decidieron convocar una concentración de cargos públicos para el próximo lunes, día 23 de octubre, en San Sebastián y dedicar esta jornada "a la defensa de la democracia frente al chantaje de los violentos".

También acordaron no asistir a ninguna mesa redonda o debate con Herri Batasuna "mientras esta formación no respete las reglas del juego democrático y la voluntad popular", y emplazaron a este partido "a condenar las acciones antidemocráticas y militaristas de ETA que atentan contra el sistema democrático avalado por los votos de la mayoría de los guipuzcoanos".

"Si Herri Batasuna mantiene su silencio cómplice, los partidos firmantes responsabilizan directamente a este partido de cualquier acción que ETA ejecute en contra de las instituciones democráticas, de las decisiones por ellas aceptadas y de quienes las desarrollan", advierten.

Los firmantes del escrito consideran "intolerable que ETA pretenda cargar la violencia contra los técnicos y trabajadores que deben de ejecutar una decisión adoptada por los partidos que asumen toda la responsabilidad política".

Manifiestan que "la decisión de construcción de la Autovía Guipúzcoa-Navarra ha sido estudiada, madurada y aprobada por parte de las instituciones democráticas que el pueblo se ha dado a sí mismo".

Por su parte, el presidente del Gobierno Foral, Gabriel Urralburu, afirmó que la realización de la autovía "constituye una pieza fundamental en la batalla por desmontar el terrorismo" y que el comunicado de ETA "es una obra maestra de manipulación de la opinión pública, un chantaje y una amenaza".

A su juicio, la organización terrorista "busca, mediante el miedo y el temor, que se dejen de realizar unas obras estudiadas, diseñadas y apoyadas unánimemente por instituciones vascas y navarras, al igual que por partidos políticos y organizaciones económicas y sociales".

"No vamos a ceder a este chantaje –añadió– y continuaremos con las obras dotándolas de todas las medidas de seguridad que sean necesarias y que supondrán cientos de millones, pero, lamentablemente, el terrorismo nos cuesta mucho dinero a los españoles".

Precisó que las amenazas de ETA no tienen como objetivo la defensa medioambiental, sino "impedir el desarrollo económico y social de esta zona, porque la pobreza es su aliado más eficaz para seguir extendiendo el fanatismo".

En este sentido, manifestó que Herri Batasuna "después del silencio que ha mantenido durante largo tiempo y tras ser los impulsores de este proyecto hace una década, ha quedado al descubierto y ahora aparece con su verdadera faz: una pantomima y una marioneta en manos de mentes fanáticas".

El diputado general de Guipúzcoa, Imanol Murua, insistió también en que "no pensamos dar ningún paso atrás" y subrayó la necesidad de que "tanto las demás instituciuones como la sociedad en general demos una respuesta serena pero contundente a las amenazas de ETA, en defensa de nuestras instituciones y de toda la sociedad".

Murua estimó que, con este segundo comunicado, la organización terrorista ha dado "otro salto cualitativo" porque "no conforme con chantajear y amenazar a las instituciones democráticas libremente elegidas por el pueblo, amenaza y chantajea a personas, a trabajadores que están cumpliendo con su obligación".

"Es además un atentado flagrante al derecho que tiene toda persona de trabajar libremente y sin coacciones en una sociedad democrática", concluyó el diputado general de Guipúzcoa.

Justicia europea

Hernández Gil pide «iniciativa legislativa» para el Consejo del Poder Judicial

Madrid. (Efe).

El presidente del Consejo General del Poder Judicial (CGPJ) y del Tribunal Supremo, Antonio Hernández Gil, reclamó ayer la competencia de "iniciativa legislativa" para el Consejo, es decir, la facultad de promover leyes ante el Congreso de los Diputados.

Antonio Hernández Gil y el Fiscal General del Estado, Javier Moscoso, anunciaron en conferencia de prensa los temas judiciales que abordarán los presidentes de los tribunales supremos y fiscales generales de la CE en la cumbre que se celebrará en Madrid los próximos días 18, 19 y 20.

En cuanto a la petición de mayores competencias para el CGPJ, que Hernández Gil ya planteó en su última comparecencia ante el Congreso de los Diputados, el presidente del órgano de Gobierno de jueces y magistrados precisó que sería necesaria una "iniciativa legislativa superior, ya que hasta ahora la presencia es modesta".

Hernández Gil se refería a que, en la actualidad, el CGPJ tiene la facultad de emitir informes, obligatorios pera no vinculantes, sobre los proyectos de Ley que presenta el Gobierno (a través del Ministerio de Justicia) ante el Parlamento, que no tiene competencias para llevar ante el órgano legislativo sus propias iniciativas.

No obstante, el presidente del CGPJ y del Supremo precisó que el Ministerio de Justicia es "muy flexible" a la hora de incorporar a los proyectos de Ley las sugerencias que se contienen en los informes del Consejo.

Agregó Hernández Gil que, al pedir más competencias para el Consejo en su última comparecencia ante el Congreso, no se refería a competencias en materia presupuestaria (que ejerce el Ministerio de Justicia).

"Carecer de competencias en materia presupuestaria –aseguró– no puede significar comprometer la independencia del CGPJ".

Tras afirmar que entre el Consejo y el Ministerio de Justicia existe una relación de colaboración para distribuir el dinero que reciben los distintos órganos jurisdiccionales, el presidente del Consejo subrayó que la no presencia del ministro de Justicia en el CGPJ significa el "ejercicio independiente de sus funciones respecto al poder ejecutivo".

En este sentido señaló que en algunos países europeos, como Francia e Italia, los presidentes de la República y los ministros de Justicia forman parte de los Consejos Superiores de Magistrados, mientras que el CGPJ, en España, es un "órgano netamente judicial sin la presencia del ejecutivo", dijo Hernández Gil.

Para probar la independencia de funcionamiento del CGPJ respecto a los poderes ejecutivo y legislativo, Antonio Hernández Gil comentó que la soberanía del pueblo tiene la expresión más directa al ser el Parlamento el que elige a los 20 vocales que lo integran, los cuales votan después a la persona que les preside.

Antonio Hernández Gil destacó que "no ha habido nunca la menor interferencia del Parlamento en los actos del Congreso" y que "la independencia de éste en relación con el Gobierno "no sólo está firmada, sino respetada".

Resaltó el presidente del Supremo que, a diferencia de países comunitarios como Francia, Italia o Bélgica, el Tribunal Supremo en España tiene una función jurisdiccional total, puesto que en él culminan las cinco jurisdicciones existentes.

El día 23, jornada de «defensa de la democracia»

La Asociación Libre de Abogados quiere aglutinar al «Sector crítico»

Madrid. (Efe).

La creación de un cauce independiente del Colegio de Abogados de Madrid, con la finalidad de agrupar a todas las corrientes del llamado "sector crítico", es uno de los fines de la Asociación Libre de Abogados, que el próximo miércoles celebrará su asamblea constituyente.

La crisis de la organización colegial, agudizada tras el congreso de Palma de Mallorca, ha llevado a un grupo de abogados, encabezados por José Luis Asenjo, Pilar Gisnera, Nieves San Vicente, Luis Suárez, Pedro Feced, Andrés López, Juan Carlos Rico, Pepe Folguera y Angeles López, a la constitución de esta Asociación.

Los promotores explicaron en rueda de prensa que la Asociación, cuyo ámbito será únicamente el de Madrid, cuenta en estos momentos con cien abogados.

Además del establecimiento del cauce independiente del Colegio de Abogados, se pretende articular un modelo de abogacía libre, independiente, crítica y progresista sin ningún tipo de exclusión.

Para este grupo, la Asociación estará "en abierta oposición al modelo corporativista, decimonónico y autoritario, ligado a los poderes fácticos y a la clase política profesional, que representa el sector oficial dirigido por Antonio Pedrol Rius".

Sobre las próximas elecciones, tras la dimisión de Pedrol el pasado miércoles, los promotores de la Asociación manifestaron que la candidatura que encabezará el ex-decano del Colegio de Abogados de Madrid "pretende continuar con todo lo establecido actualmente".

"Tras el congreso de Palma, el conjunto de la abogacía ha obligado a dimitir a Pedrol, pero esto no quiere decir que en las próximas elecciones no vuelva a ganar, ya que el entramado electoral propicia su victoria", señalaron.

La Asociación propone, "frente a la carga de la colegiación obligatoria", la democratización de las instituciones colegiales, "lo que supone la elaboración de un nuevo Estatuto General de la Abogacía y una nueva Ley de Colegios Profesionales".

Durante la rueda de prensa, los representantes de la Asociación señalaron que se pretende aglutinar a todos los abogados ejercientes, ya que los no ejercientes no pueden asociarse, que "propugnamos y vivimos cotidianamente un modelo de Abogacía radicalmente contrario al diseñado por Pedrol y las élites profesionales".

Destaron la necesidad de la reforma del Estatuto de la Abogacía, "que tiene aspectos predemocráticos y en algunos casos hasta anticonstitucionales", y criticaron el funcionamiento del Colegio de Abogados de Madrid. "nosotros tratamos de responder a una serie de intereses profesionales de gente joven, que el Colegio de Abogados no atiende".

Sobre la posibilidad de que esta asociación se presente a las próximas elecciones del Colegio de Abogados, los promotores de la Asociación manifestaron que participarán en las mismas, aunque todavía no han determinado de qué forma.

Afirmaron que "en la Asamblea del próximo miércoles decidiremos la actuación que vamos a tener en las elecciones, aunque seguramente será en conjunto con otras asociaciones del "sector crítico". Si todos los sectores que estamos por la democratización nos juntásemos, quizá consiguiéramos derrocar a Pedrol".

M.C.D.2022

No se prevé la firma de ningún acuerdo

Felipe González viaja a EE.UU. para «continuar y afianzar relaciones»

FELIPE GONZALEZ

Madrid (EFE).-El Presidente del Gobierno, Felipe González, viajará el miércoles a Washington en visita oficial de trabajo que pretende, según fuentes oficiales españolas, "continuar y afianzar las relaciones" con la Administración estadounidense.

Con el Presidente George Bush, González hablará de la situación en Europa Central y Oriental, del futuro de las relaciones entre la CE y Estados Unidos, de la crisis de Oriente Medio y la represión del narcotráfico, dijeron las mismas fuentes.

Además, en el orden del día de las conversaciones hispano-norteamericanas al máximo nivel figuran otras cuestiones de permanente atención para ambos gobiernos: la situación en Iberoamérica -y especialmente en Centroamérica- y la deuda exterior.

Acompañarán a González en su visita de tres días a la capital estadounidense los ministros de Asuntos Exteriores, Francisco Fernández Ordóñez; de Economía y Hacienda, Carlos Solchaga y la titular del Ministerio del Portavoz, Rosa Conde.

La visita dará ocasión al Presidente español de reunirse también con el vicepresidente, Dan Quayle -con quien desayunará el viernes- y con los secretarios de Estado, James Baker; del Tesoro, Nicholas Brady; de Defensa, Dick Cheney, y de Comercio, Robert Moosbacher.

El Presidente español, que tiene previsto llegar a la Base aérea de Andrews, próxima a la capital federal, a las 17 horas locales del miércoles 18, se reunirá esa misma tarde con el secretario de Estado, James Baker, su primer interlocutor en la agenda.

Al informar del programa de la primera visita oficial de González a Estados Unidos desde la elección de Bush, las mismas fuentes subrayaron que entre ambos políticos existe "una relación ya establecida" y un "mutuo aprecio".

Bush y González, que mantuvieron ya un breve encuentro en mayo pasado en Bruselas, en el marco de la última reunión en la cumbre de la Alianza Atlántica, se entrevistarán en la mañana del jueves en la Casa Blanca, que servirá también de escenario al almuerzo que ofrecerá el mandatario norteamericano.

Las fuentes oficiales españolas, que señalaron que el diálogo de Washington se desarrollaría en un ambiente de normalidad, "a pesar del momento electoral" que se vive en España, insistieron en que la visita se formalizó antes de que Felipe González decidiera disolver el Parlamento y convocar elecciones anticipadas.

En el campo bilateral, las fuentes dijeron que no se prevé la firma de acuerdos y que, entre los convenios que se negocian actualmente, el más avanzado es el de doble imposición.

Respecto al de cooperación científica y técnica, las negociaciones se han estancado por las dificultades que ofrece su financiación. Según las fuentes, se buscan fórmulas mixtas que permitan la participación del sector público y del privado.

PANAMA

Las mismas fuentes, que recalcaron que se trataba de una visita "más de trabajo que oficial", comparable a las que periódicamente hacen a Washington los líderes de los países aliados de Europa Occidental, restaron protagonismo a la crisis panameña en el orden de preferencias en la agenda de conversaciones.

En ese sentido, se precisó que el Gobierno español no interviene activamente en una posible salida a la crisis panameña y que no existe un "plan de paz" para el país centroamericano, sino que el Presidente González ha expresado "criterios e ideas" en relación con una posible salida negociada.

Tales "ideas", recogidas en una entrevista publicada con el diario "Washington Post", sugieren la celebración de nuevas elecciones en Panamá bajo control internacional y que el Presidente elegido disponga de la facultad de sustituir al Jefe de las Fuerzas Armadas, general Antonio Manuel Noriega.

Al mismo tiempo, las fuentes españolas expresaron la necesidad de que Estados Unidos no interfiera el proceso establecido en los Acuerdos Carter-Torrijos, que prevén el traspaso del Canal de Panamá al país centroamericano.

TOROS

Ortega Cano ganó el trofeo a la mejor faena del Pilar-89

También se votaron dos faenas de Julio Robles

Ortega Cano

Zaragoza (EFE).-El matador de toros José Ortega Cano ha resultado vencedor del VIII trofeo Corona de Aragón a la mejor faena de la feria taurina del Pilar, por la realizada al toro "Arrimadito", de Manuel González, el pasado día 13, al que cortó las 2 orejas.

El jurado del premio también votó las dos faenas que realizó Julio Robles a los astados de Manuel San Román que le tocaron en suerte el día del Pilar, y en las que consiguió dar una vuelta al ruedo y cortar una oreja respectivamente.

Asimismo se falló el XXI trofeo de la peña taurina femenina "La Madroñera", al toro más bravo de la feria, que recayó en "Veleta", de la ganadería de Manuel Alvarez, de 524 kilos de peso, lidiado por el matador Rafael de la Viña en último lugar del festejo del día 15, y al que cortó las 2 orejas.

Julio Robles

EL CAMPO NECESITA MAS INFORMACION

Ayúdanos a conseguirla

La agricultura española está dentro de la Comunidad Económica Europea
Para que nuestro campo sea económicamente rentable necesita saber:

- Cómo es ahora.
- Las ayudas que precisa.
- Cómo debe transformarse en un sector económico moderno y con futuro

El Censo Agrario es el instrumento adecuado.

Acude a la Oficina Municipal del Censo.
Tus datos están protegidos por el secreto estadístico.

ine INSTITUTO NACIONAL DE ESTADISTICA
Octubre-Diciembre 1989

M.C.D.2022

Crónica electoral

Una jornada gris en un lunes que se temió «negro»

El nerviosismo bursátil no se reflejó en la campaña política

Ana Vaca de Osma

Madrid (EFE).-El nerviosismo vivido ayer en los mercados bursátiles españoles, ante el temor de un nuevo "lunes negro", no se ha visto reflejado en esta jornada de campaña, un día tranquilo y gris en el que la actividad electoral parece haber hecho suya la máxima de "al séptimo descansó".

La reflexión del Presidente González sobre la posibilidad de no presentarse a otras elecciones volvió a ser centro de las declaraciones políticas de un día, en el que la principal novedad la constituyó el hecho de que el vicepresidente ALFONSO GUERRA pueda seguir sus pasos.

Así lo apuntó ayer en Sevilla el número dos del PSOE, quien aseguró que Felipe González y él han formado durante muchos años un tandem "que ha funcionado bien" y que "quizás por separado funcionaría menos".

Unas palabras que, a tenor de como se viene desarrollando la campaña, podrán tener un eco hoy entre los líderes de la oposición, más interesados ayer en comentar la posible retirada política de Felipe González.

Así mientras el Presidente del Gobierno, ausente ayer de actos electorales, prepara ya sus maletas para viajar a Estados Unidos, su nombre fue reiteradamente citado por los candidatos de la oposición.

JOSE MARIA AZNAR, con la seguridad que le otorga la bendición dada por Manuel Fraga a su liderazgo en el PP, acusó en Zamora a González de "tener tesis imperiales" en una clara alusión a la afirmación del Presidente de que España no ha estado tan bien desde Carlos I.

El próximo viaje del jefe del ejecutivo a EE.UU. también fue blanco de las críticas de Aznar, quien afirmó no gustarle que los intereses internacionales de España se comprometan en campaña electoral.

En parecidos términos se expresó el candidato del CDS, ADOLFO SUAREZ al señalar que el citado viaje "puede tener rentabilidad electoral" y al acusar a González de "megalomanía histórica" y de "estar situado en la órbita del Emperador Carlos I".

Desde las filas de IU, varias voces se alzaron también hoy para criticar el anuncio de una posible retirada de Felipe González que, según CRISTINA ALMEIDA "es como la última oportunidad que piden los toreros".

BILBAO.- Felipe González, junto a Ramón Rubial, José María Benegas y Ramón Jáuregui, espera su turno para hablar en el mitin que los socialistas celebraron el domingo en la Plaza de Toros de Bilbao y al que también asitió Carmen Romero (Al fondo). (EFE)

El líder de esta coalición, uno de los más empeñados en centrar su campaña en el programa, dedicó parte de su mitin en Murcia a explicar los principales puntos del mismo "al señor candidato por parte del PSOE y presidente en funciones" ya que "no puedo hacerlo -dijo– ante las cámaras de televisión".

ANGUITA recordó su ya conocida intención de no entrar en críticas y alusiones personales -"me pueden pinchar y no sale ni una gota de sangre", dijo– y se limitó a corroborar su negativa a la oferta de diálogo del Presidente del Gobierno, "que ha hablado de los comunistas cuando con quien tiene que entenderse es con Izquierda Unida".

Las referencias económicas tuvieron su eco en esta jornada a pesar que ningún candidato se refirió en sus mítines al incremento del déficit comercial español, cuyo total acumulado alcanzó en septiembre 2.506 billones de pesetas, un 51 por 100 más que en el mismo periodo de 1988.

EL VIDEO

Tampoco los temores de un posible "crack" en las bolsas españolas hicieron mella la campaña y sólo Alfonso Guerra hizo una breve referencia a esta situación durante el acto de presentación de un libro en Madrid.

Guerra, que relacionó la situación con la caída del mercado bursátil de Nueva York y su repercusión en los mercados europeos, se mostró confiado en que este hecho no influirá en los comicios del día 29.

Los términos optimistas que Guerra utilizó para referirse al "progreso registrado en España desde 1982", reflejados en el video electoral del PSOE, anuncio que asumió como responsabilidad suya, no convencen a otros líderes.

Para Aznar, cuyo partido formuló ayer una protesta en la comisión de RTVE por la utilización de la figura del Rey en ese video, "los informes de la CE dicen que en España tendrá que haber un ajuste económico duro" mientras que para Anguita "la economía tiene los pies de barro".

"ERROR LAMENTABLE"

Un nuevo asunto se añadió ayer a esta campaña ya lo suficientemente embarrada y éste ha sido el reconocimiento por parte del Instituto Nacional de Estadística de "un error lamentable" en los datos del censo referidos a la comunidad autónoma de Galicia enviados a los partidos políticos.

En respuesta a una denuncia formulada en días pasados por el PP en relación a ciertas anomalías en las cintas del INE, en las que faltaban los datos del domicilio de una gran cantidad de electores gallegos, los responsables de este Instituto, tras expresar "sus disculpas y excusas" se han comprometido a enviar nuevas listas con la información completa en las próximas 24 o 48 horas.

En breve también se conocerá el nuevo reparto de la programación electoral gratuita concedida por Canal Sur, tras haber fallado ayer la Junta Electoral Provincial de Sevilla en favor de un recurso presentado por varios partidos contra el reparto acordado por la dirección de RTVE.

Otra televisión, la madrileña "Telemadrid", ocupó la actualidad de la jornada al anunciar la celebración de un debate electoral el próximo día 27, último de campaña electoral.

RESPUESTA A ETA

Mientras, en el País Vasco la atención se centró en la respuesta unánime que los partidos -a excepción de HB– han dado a la amenaza de ETA a todos los implicados en las obras de la autovía Guipúzcoa-Navarra, que no han dudado en calificar como un "desafío", un "chantaje" y un acto de "barbarie incalculable".

Concluida la jornada y entrada ya la campaña en su segundo tercio, los asuntos colaterales siguen siendo el centro del coso electoral, sin que sus protagonistas hayan logrado, hasta el momento, entrar en la faena del toro de las elecciones que, obligatoriamente, deberá quedar rematado el próximo 29 de octubre.

Fraga, en Roma para entrevistarse con Andreotti

Un apretado programa en Italia hasta el jueves

Roma (EFE).-El presidente del Partido Popular español (PP), Manuel Fraga, llegó ayer a Roma donde hoy se entrevistó con el presidente del Consejo de Ministros, el democristiano Giulio Andreotti, y con el secretario general de la Democracia Cristiana (DC), Arnaldo Forlani.

Fraga permanecerá en Italia hasta el próximo jueves, y durante su estancia, considerada "viaje de Estado" por la oficina de información electoral del PP en Galicia (noroeste de España), se entrevistará también con el ministro del Interior, Antonio Gava, y con el jefe del grupo parlamentario de la DC, Vicenzo Scotti.

Hoy, tras ser recibido por Andreotti en el palacio Chigi, sede de la presidencia del Gobierno, el político español ofreció una rueda de prensa y pronunciará una conferencia en el Centro de Estudios de Política Internacional sobre "Europa: problemas políticos, problemas regionales".

Manuel Fraga acudirá el miércoles por la mañana a la sede romana de "Canale 5", el principal canal de televisión privada de Italia, propiedad de Silvio Berlusconi, donde grabará un especial para el programa "Italia domanda" (Italia pregunta).

Fraga será entrevistado por dos periodistas españoles de los diarios "ABC" y "El País" y por otros dos italiano del "Corriere della Sera" y de "Il Tempo".

El miércoles por la tarde, Fraga se trasladará a Milán donde presenciará el partido de fútbol de Copa de Europa entre el Milán y el Real Madrid.

Silvio Berlusconi, dueño del Milán, ha puesto a disposición del dirigente español su avión particular en el que viajará a la capital lombarda, y lo ha invitado al palco de honor del "Giu seppe Meazza", estadio donde se jugará el partido.

El jueves 19, Fraga asistirá en Milán a un almuerzo de trabajo con Berlusconi, comida a la que asistirán los directores de los diarios "Corriere della Sera", "Il Giorno", "Il Sole 24 ore" y "La Notte" y el escritor Indro Montanelli, director de "Il Giornale".

TNT Unitransa, S. A.
Necesita camiones de 3.000 a 5.000 kilos, reparto en plaza. Llamar al teléfono (983) 274158.
Atenderá Sr. Herrero

M.C.D.2022

Intensa tarea académica

El Príncipe Felipe, segundo año en la Universidad

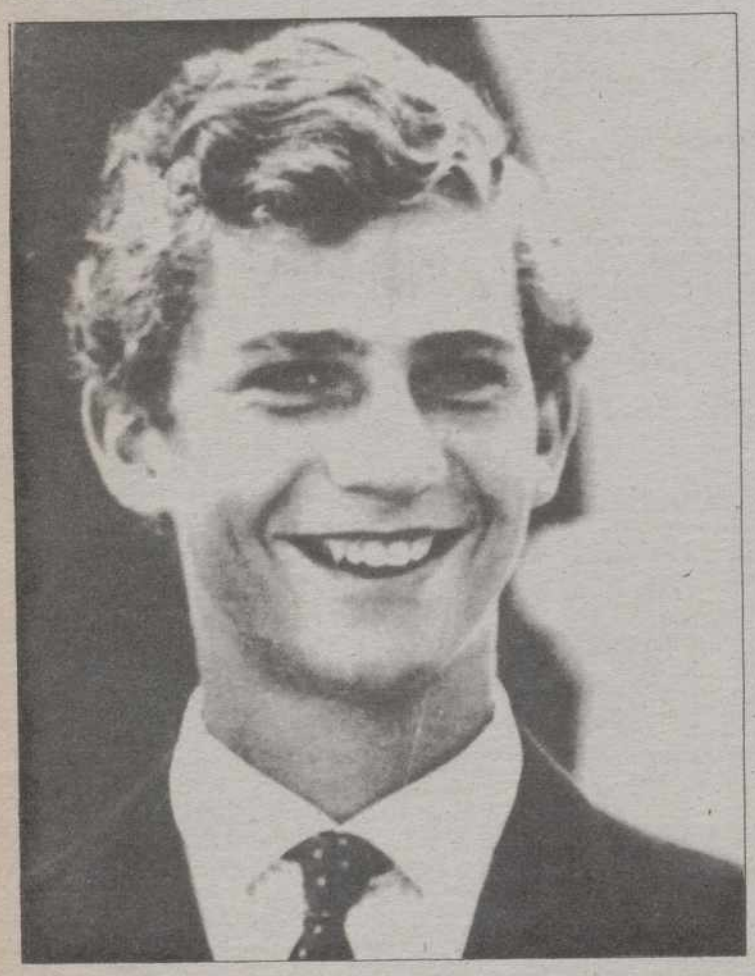

Madrid (EFE).-El Príncipe de Asturias, Felipe de Borbón, estudia este año las cuatro asignaturas de segundo de Derecho, dos de Económicas, Francés e Historia de España y asistirá a conferencias y visitas complementarias sobre otras materias, según se hizo público ayer en una conferencia de prensa.

Felipe de Borbón acude semanalmente a doce horas de clase, tres por día de lunes a jueves, en la Universidad Autónoma de Madrid, para cursar las materias de Derecho y Económicas. Además los viernes invertirá una hora más en las otras actividades.

El heredero de la Corona se incorporó a la Universidad unos días más tarde de comenzar el curso, a causa del viaje oficial que realizó por Canadá y Estados Unidos.

En la conferencia de prensa, el coronel José Antonio Alcina, ayudante militar del Rey asignado al servicio de don Felipe desde el comienzo de su formación, indicó que, aparte de las clases en la Universidad, el Príncipe de Asturias da cinco horas semanales de francés y entre hora y media y dos horas de Historia de España, que le imparte la catedrática en la materia Carmen Iglesias.

Las asignaturas de Derecho Constitucional y Derecho Civil las recibe el Príncipe de los catedráticos Manuel Aragón y Luis Díez Picazo, respectivamente, en compañía de los 160 alumnos que componen un grupo normal de segundo de Derecho por orden alfabético.

En cambio, Derecho Canónico, que imparte el catedrático Isidoro Martín, y Penal, con el catedrático Gonzalo Rodríguez, son asignaturas que estudia el Príncipe en un grupo reducido y seleccionado de 35 alumnos, con un programa condensado, para permitirle que curse Teoría Económica y Estructura y Política Económica, temas a cargo de los catedráticos Rafael Rubio y Santiago Roldán, respectivamente.

A este grupo de 35 alumnos se han sumado este curso los cinco que obtuvieron mejores calificaciones en primero de Derecho, ya que algunos de los compañeros del pasado año se han quedado atrás.

El rector de la Universidad Autónoma, Cayetano López Martínez, presentó hoy el plan de estudios del Príncipe, acompañado del consejo asesor, formado por el coronel Alcina, Enrique Fuentes Quintana, Aurelio Menéndez y los decanos de las facultades de Derecho, José María Miquel, y Económicas, Juan José Durán.

El curso pasado Felipe de Borbón estudió las cuatro asignaturas de primero de Derecho e Introducción a la Teoría Económica y obtuvo en todas ellas la calificación de sobresaliente que, según comentó el coronel Alcina, el Príncipe consideró "un poco altas".

Tanto el profesor Fuentes Quintana como Aurelio Menéndez, que fue el primer ministro de Educación de la democracia, calificaron al Príncipe de Asturias de "excelente estudiante, de gran dedicación y sentido de la responsabilidad, que no faltó ningún día a clase y se integró y relacionó perfectamente con sus compañeros".

Juan José Durán añadió que Felipe de Borbón participó intensamente en todas las actividades complementarias y destacó el interés que demostró por todos los temas económicos.

El rector apuntó que el objetivo es que el Príncipe obtenga una licenciatura, que al parecer va a ser en Derecho, una formación gradual en Económicas, materia de la que el propio Felipe de Borbón pidió una hora semanal durante este curso, así como una visión general que le dan las actividades complementarias.

El rector comunicó que, al igual que el año pasado, todos los compañeros del Príncipe pueden asistir a las conferencias y actividades complementarias y que cualquier alumno de la Autónoma puede cursar una carrera y asignaturas de otra, aunque se puede encontrar con incompatibilidad de horarios, que en el caso del Príncipe no ocurre por elaborarse previamente un plan de estudios.

Aventura-92

Diez indios quieren hablar con el Rey

Por Omar Segura

Barco Guanahaní, Océano Atlántico (EFE).-Los diez indios mexicanos y el estadounidense que viajan en el barco "Guanahaní" dentro del programa "Aventura 92" enviaron ayer al Rey de España, Juan Carlos I, una carta en la que le piden que les reciba, para explicarle sus impresiones sobre este viaje.

Los indígenas, que se han declarado críticos, pero no rencorosos hacia el descubrimiento y la conquista de América, han enviado su solicitud al monarca español cuando el "Guanahaní" navega hacia Funchal, capital de Madeira, y está a punto de terminar su viaje, similar al tercero de Cristóbal Colón.

El programa "Aventura 92", organizado por la Comisión Estatal del V Centenario, pretende impulsar la integración y el intercambio cultural entre los cuatrocientos estudiantes iberoamericanos que participan en él.

Los diez indios de las culturas nahuatl, zapoteca y mixe, que forman la delegación mexicana elegida por el Instituto Nacional Indigenista, y el descendiente de los kiowa y pima, integrado en la representación estadounidense, encabezan su misiva con un "hola, Rey" y sus deseos de que se "encuentre bien de salud y ánimo en unión de su familia".

Los once indios americanos, que se declaran "ilusionados" por visitar España, conocer al Rey y sacarse unas fotos a su lado para mostrar a sus compatriotas, solicitan ser recibidos por el monarca para "saludarle, dialogar y darle nuestros puntos de vista acerca de esta aventura de la gran experiencia que estamos viviendo, algo maravilloso e inolvidable".

Estos indígenas, que han experimentado grandes dificultades para integrarse, debido al choque cultural, hablaron hoy en un coloquio sobre los expolios sufridos por sus antepasados y la marginación social que sufren sus etnias en la actualidad, y señalaron que ahora estudian y se preparan para incorporarse a la vida moderna aunque sin perder sus costumbres.

Alfonso, de la tribu mixe, señaló que la forma de vida occidental choca con la de su cultura, donde la felicidad es el estado natural del hombre, y el amor, el dolor y la muerte son consecuencias naturales de la vida.

Agregó que lo malo no ha sido el descubrimiento, sino la conquista, aunque eso ya pasó y no le produce rencor.

Rosa Alba Tepote, de los nahautl, declaró que muchos de su pueblo han criticado que participe en la celebración de los que significó la muerte y el expolio para muchos de sus antepasados.

El indio zapoteca Alberto lamentó que los conquistadores impusieran la religión católica a los aztecas y después no la observaran, y denunció que los arqueólogos continúan el expolio del patrimonio cultural indígena, al llevarse sus objetos sagrados.

Alberto agregó que este viaje le ha servido para superar la "mala idea" que algunos mexicanos tienen de los españoles.

El californiano Raymond Deer, descendiente de los kiowas y pimas americanos, expresó su tristeza ante la violencia y muerte que significó la conquista del Oeste en Estados Unidos, y también lamentó las actuales condiciones de vida de sus congéneres en las reservas, donde abundan el alcohol, las drogas y los suicidios. Los jóvenes indios esperan recibir respuesta a su carta antes de que concluya el viaje, que terminará el 19 de octubre, en Huelva, España.

Acusado de la muerte de «Yoyes»

El fiscal pide 40 años para «Kubati»

Madrid (EFE).-El fiscal de la Audiencia Nacional pidió un total de 40 años de cárcel para el etarra José Antonio López Ruiz, "Kubati", en dos juicios celebrados ayer contra él por sendos atentados contra una empresa y un camión franceses, en los que no hubo heridos.

"Kubati", considerado autor de la muerte de Dolores Catarain, "Yoyes", y jefe del comando "Goyerri-Costa", no reconoció su participación en los dos hechos por los que era juzgado, aunque los asumió de forma genérica, ya que según declaró todos los miembros de ETA son responsables de todas las acciones.

En el primero de los juicios, "Kubati" fue expulsado de la sala por el presidente del Tribunal, ya que cuando era preguntado por el fiscal se limitaba a decir que no reconocía el tribunal y que éste tenía un carácter político.

Tras su expulsión de la sala, el fiscal pidió una pena de 21 años para "Kubati" por su participación, en marzo de 1987, en la colocación de 20 kilos de amonal en el maletero de un coche que posteriormente hizo explosión en un concesionario de la empresa "Renault", en Guipúzcoa.

Después de la renuncia del abogado de "Kubati" a ejercer la defensa jurídica de su defendido, "ya que éste no reconoce al tribunal", "Kubati" volvió a entrar en la sala donde fue juzgado por su presunta participación, en 1984, en el ametrallamiento de un camión de matrícula francesa, ocurrido en Guipúzcoa.

En esta ocasión, "Kubati" no fue expulsado de la sala y el fiscal solicitó una pena de 19 años de cárcel, mientras que la defensa argumentó que José Antonio Ruiz no había cometido el atentado que se le imputaba, porque cuando en otras ocasiones ha sido juzgado ha reconocido su participación en los hechos.

SOCIEDAD COOPERATIVA DEL CAMPO DE SAN ESTEBAN DE TABANERA DE CERRATO

(Acuerdo de liquidación)

Cumpliendo lo establecido en el Art. 113 de la Ley 3/1987 del 2 de abril, General de Cooperativas, se hace público el acuerdo de aprobación de Balance Final y proyecto de distribución del Activo de la Cooperativa por la Asamblea Gral. de la misma el 13 de octubre de 1989

EL SOCIO LIQUIDADOR

M.C.D.2022

EL SALVADOR

Nuevo intento de paz

San José. (EFE).

Delegaciones del Gobierno y la guerrilla salvadoreña comienzan hoy en Costa Rica la segunda ronda de conversaciones, en la que deberán hacer frente a serias dificultades antes de acordar un cese de hostilidades, según diplomáticos y políticos cercanos a la reunión.

Ayer, durante el primer día de sesiones, no surgió acuerdo alguno de fondo, afirmaron fuentes que pidieron reserva de sus nombres.

Mientras millares de salvadoreños, miembros de 78 organizaciones cívicas, oraron ayer por la paz en la catedral de San Salvador y esperan hoy con optimismo que en esta segunda ronda de diálogo surjan acuerdos importantes.

Miembros de ambas delegaciones dijeron al final de la primera ronda que las posiciones en torno a un cese de hostilidades, primer paso para una eventual firma de la paz, aún no han evolucionado hacia una aproximación.

SUDAFRICA

Walter Sisulu, en libertad

SOWETO, Suráfrica.- El líder del Congreso Nacional Africano, Walter Sisulu (dcha.) y su espòsa Albertina, reunidos nuevamente tras ser puesto en libertad. (TELEFOTO EFE/AP)

Funeral por Ferdinand Marcos

HONOLULU.- Imelda Marcos y su hijo, Ferdinand Jr., ante el féretro con los restos mortales de Ferdinand Marcos, durante los servicios religiosos celebrados por el ex-presidente filipino, en el Temples Memorial Park. La bandera de Filipinas cubre el féretro de Marcos. (TELEFOTO EFE/REUTER)

†

PRIMER ANIVERSARIO DEL JOVEN

MARIANO-JESUS CAMACHO ZAMORA

Falleció en Madrid, el día 18 de octubre de 1988
a los 29 años de edad
DESPUES DE RECIBIR LOS SANTOS SACRAMENTOS

D. E. P.

Sus apenados padres Basilio-Mariano Camacho Cabello y Visitación Zamora Moratinos; hermanas M.ª Visitación, Roberta y Julia Camacho Zamora; hermanos políticos Cándido Farrán y Francisco del Campo; tíos, primos, sobrinos y demás familia,

Suplican una oración por el eterno descanso de su alma

Misa de primer aniversario: Día 18, a las siete y media de la tarde en la iglesia parroquial de San Telmo.

Pompas Fúnebres NTRA. SRA. DE LA CALLE – Plaza Mayor, 13-2º - Tfno. 74 49 49

†

LA SEÑORA

Doña BASILIA NEIRA GARCIA

Falleció en Palencia, el día 17 de octubre de 1989
a los 92 años de edad
DESPUES DE RECIBIR LOS SANTOS SACRAMENTOS
Y LA BENDICION APOSTOLICA DE SU SANTIDAD

D. E. P.

Sus apenadas hijos Luis y Adela Alonso Neria; hija política Manuela Arce; hermana Teodora Neira; hermana política Soledad Aragón (Vda. de Julio Neira); nietos, biznietos, sobrinos, primos y demás familia,

Al participar a sus amistades tan sensible pérdida, ruegan una oración por su alma.

Funeral: Miércoles, día 18, a las once de la mañana y a continuación la conducción del cadáver al cementerio de Ntra. Sra. de los Angeles.
Misa de familia: Miércoles, día 18, a las ocho de la tarde.
Iglesia parroquial: Santa Marina.
Casa mortuoria: Depósito del cementerio de Ntras Sra. de los Angeles.
Casa doliente: C./ Onésimo Redondo 1-3º B, Palencia.

Funeraria SAN MIGUEL – C./ Panaderas, 8 - Teléfono 74 97 97 - Palencia

M.C.D.2022

Alquileres

NECESITO urgente estudio señor solo, exterior, con baño. Informar por carta, Pepe Díez, Plaza San Lázaro, 2-3º.

SE NECESITA piso pequeño o buhardilla, sin amueblar, en alquiler. Teléfono 726500.

SE ALQUILA piso a estrenar y plaza de garaje en Queipo de Llano. Teléfono 751248.

SE ALQUILA piso muy céntrico, servicios centrales. Teléfonos 752249 - 752231.

ALQUILO
RESTAURANTE-BAR
con permiso e instalaciones. Razón teléfono 728600, atiende Sr. Raul.

SE ALQUILA piso amueblado céntrico. Llamar 747385.

SE NECESITA piso en alquiler. Teléfono 747148.

ALQUILO local zona Salón. Teléfono 751713.

Automóviles

SANSE concesionario oficial FIAT LANCIA. Procedentes de cambio, seguimos con nuestra compra - venta de vehículos seminuevos. Disponemos stock seleccionado. María de Molina, 2. Tfno. 72 55 41.

AUTOMOVILES 200. Pruebe el nuevo vehículo de importación F.S.O. Polonez, económico, excepcionales prestaciones, con servicio garantizado de asistencia taller. Grandes ofertas en coches usados mes octubre. Teléfono 721076, c./ Felipe II.

PARTICULAR vende NISSAN CHERRY GTI, 4 años, extras. 710979.

RENAULT-18 GTS, VA-H, blanco, impecable, semiestreno. Cierre centralizado. Elevalunas. Nuevo de todo. 450.000 ptas. (988) 746249.

VENDO coche 131 buen estado. Amalio, Villasirga.

VENDO Ford Fiesta. 195.000 pts. Teléfono 747032.

VENDO Renault-6, P-6255-D, 40.000 Km. Teléfono 749470.

Compras

COMPRO motores PERKINS de 4 y 6 cilindros, de cosechadoras. Llamar teléfono 842086.

Enseñanzas

ACADEMIA de peluquería Reflejos, Dr. Cajal, 2, entreplanta. Teléfono 728678.

INFORMATICA CETI. Cursos programador, aplicaciones, Open Access, sistemas operativos. Avenida Valladolid, 23.

ACADEMIA mecanografía, horario mañana y tarde. 1ª travesía Victorio Macho. Teléfono 745160.

CLASES de apoyo y recuperación de todas asignaturas EGB. Ceti, Avenida Valladolid, 23.

ACADEMIA Peluquería y estética Fernández. Ultimos días de Matrícula. Martín Calleja, 5.

DOY clases matemáticas, física y química B.U.P. Teléfono 750438.

ESCUELA de Moda, Corte y Confección Rosimar. Doctor Cajal, 2, frente Iglesia San Lázaro, edificio Antena 3.

Fincas

VENDO 14 hectáreas de secano en San Mamés de Campos (Palencia). (983) 251697 (de 16 a 18 horas).

SE VENDE piso zona Salón todo exterior. Teléfono 710918, de 2 a 5.

URBE vende piso en Santander, todo exterior, 90 m.², única oportunidad en sitio y precio. Consúltenos, c./ Panaderas, 1.

URBE vende parcelas en la carretera de Carrión, km. 5. Información, Panaderas, 1.

URBE. Ultimos apartamentos en Valentín Calderón. Marqués de Albaida y General Mola. Información y venta, Panaderas, 1.

URBE. Pisos en venta y en alquiler. Muy céntricos.

URBE. Nueva promoción de viviendas en Eras del Bosque, junto al Instituto Victorio Macho.

VENDO piso 105 metros, calle San Marcos, esquina Gral. Mola, exterior. Teléfono 725915.

VENDO piso amueblado en Cardenal Cisneros, 39-3º B, con calefacción central, ascensor. Teléfono 727945.

OPORTUNIDAD. Vendo apartamento Santa Pola. Teléfono 723814.

SE VENDEN apartamentos y locales comerciales en c./ Marqués de Albaida nº 3. Teléfono 750100, horas oficina.

EN VENTA DE BAÑOS, vende 2.800 m.² terreno en casco urbano. 2.500.000 pts. Teléfono 772560.

VENDO casa en Hornillos de Cerrato. Teléfono (91) 4049301, mañanas 9 a 1.

CANTABRIA,
promotor vende magnífico apartamento tipo chalet-adosado, junto a playa Occidental, excelente calidad y terminación. Información en el teléfono (942) 710897.

¡OPORTUNIDAD! Inmobiliaria Berna vende piso c./ La Bondad, 4º a estrenar, con garaje, buen precio. Teléfono 742164.

INMOBILIARIA API vende piso Antonio Maura, tres dormitorios, estrenar. 14.800.000.

INMOBILIARIA API vende piso Martín Calleja, tres y cuatro dormitorios, cochera, servicios centrales.

INMOBILIARIA API vende piso calle Las Monjas, cinco dormitorios, tres baños. 15.000.000.

INMOBILIARIA API vende piso en calle Mayor a estrenar, dos baños, tres dormitorios. 15.800.000.

INMOBILIARIA API vende piso en Casado del Alisal, cuatro dormitorios, buenas vistas. 17.500.000.

INMOBILIARIA API vende piso en calle General Mola, cuatro dormitorios, cochera. 16.500.000.

INMOBILIARIA API dispone de más pisos de lujo en venta. Visítenos sin compromiso. Estamos en Martín Calleja, 9. Teléfono 747168.

Ganados y aves

VENDO rebaño de ovejas. Felipe Santos Pérez, Sotillo de Cea (León).

VENDO 20 ovejas emparejadas. Jose María Herrero, San Cristobal de Boedo.

SE VENDE novilla, 2º parto. Becerril de Campos, Manuel Angel González. Teléfono 833354.

ASTENA, Comercial Ganadera. Campaña otoño desparasitación. Los mejores productos, los mejores precios, 50% descuento. La única comercial ganadera cuyo titular es un veterinario. Compre sólo el medicamento que realmente necesita. Astena le asesora. San Pablo, 3. Teléfono 743738.

SE VENDEN 20 ovejas emparejadas. Macario Seco, Fuentes de Nava.

VENDO 2 vacas abocadas a parir. Andrés Infante, Paredes de Nava.

VENDO rebaño ovejas. Fernando, Villarrobejo.

VENDO 10 ovejas paridas. Teléfono 842163, Frechilla.

VENDO 30 ovejas con lechazos. Félix Salvador, Castromocho.

Hospedajes

SE NECESITA habitación en piso para compartir. (983) 276302.

ALQUILO habitación. Teléfono 742658, de 11 a 2.

SE NECESITA patrona o piso para compartir. Teléfono 793217.

ALQUILO habitación, María de Padilla, 7. Teléfono 752269.

Maquinaria

VENDO máquina de sembrar. Teléfono 768175.

VENDO 2 sembradoras mixtas 19 botas, dos rastros y remolque. Modes, Castrillo de Villavega.

Préstamos

LEVANTAMOS hipotecas. Concedemos préstamos. Máximas garantías. (91) 2765274.

PRESTAMOS hipotecarios. Levantamos embargos, cargas. Máxima rapidez, discreción. (983) 397992.

Trabajo

SE ARREGLAN tejados, albañilería en general, alicatados. 730304.

OFRECESE para secretaria o similar. Francés e Inglés. Razón 741441.

SE NECESITA señorita masajista o aprendiz para salón masaje mixto, fabuloso sueldo. Teléfono (987) 252113.

CHICA fija para Valladolid. Matrimonio con dos niños. (983) 340935.

SE NECESITA chica mañanas. Llamar 4 a 5 o a partir 9 noche. 749460.

NECESITO aprendiz de albañil con ganas de aprender el oficio. Sr. Nicolás. Teléfono 784131.

CONSTRUCCIONES N. González. Pida su presupuesto sin compromiso. Casas, chalets, reformas, etc. Calidad y seriedad. Teléfono 784131.

PRECISO siete personas mayores 25 años para actividad comercial. Puestos responsables. R.M. Sr. Andreu. (96)3519221.

SE NECESITA asistenta con informes, matrimonio, sólo de 9 a 1. Teléfono 720149.

SEÑORA sola necesita asistenta. República Argentina, 14. (ZARZA) horas de comercio.

EMPLEADA de hogar, sabiendo cocina, de 9 a 4. Teléfono 751448.

TRABAJE montando cuadros pequeños casa. Proporcionamos materiales, recogemos producción. Decorhogar, Alfonso Católico, 1, Oviedo.

NECESITO tractorista bien retribuido para residir en finca. Teléfonos (988) 822292 - (988) 822219.

NECESITO camarero, edad 18 a 25 años. Teléfono 730932.

NECESITO asistenta. Teléfono 743357, llamar horas comida o a partir 7'30 tarde.

MOVIERECORD Ediciones, S.A., desea contactar con vendedores y jefes de equipo de venta directa. Trataremos personalmente las condiciones que garantizamos están entre las mejores del mercado. Ofrecemos pagos inmediatos y la posibilidad de acceso a la jefatura de ventas que se creará en esa zona. Llamar al teléfono de Oviedo 271677 de lunes a viernes de 9'30 a 1'30 y de 4 a 7'30, o escribir al apartado nº 1.390 de Oviedo, indicando teléfono de contacto.

EMPLEADA de hogar, se necesita. Teléfono 742315.

SE NECESITA conductor para trailer con experiencia, encargado general o ingeniero técnico para empresa de construcción. Teléfono 790231.

SE NECESITA chica. Llamar 752363 y 741780.

NECESITO chica fija para Pamplona. Teléfono (948) 246119.

SE NECESITA chica de 11 a 3. 740319 - 752892.

SE NECESITA chica. Fernando el Magno 22-1º B. 725857.

CHICA o señora para matrimonio solo. Horario convenir. Teléfono 710774.

NECESITO chica mañanas. Teléfonos 729990 - 741620.

SE NECESITAN chicas sólo tardes, de 16 a 18 años. 740442.

NECESITO asistenta diaria, sepa cocina. Teléfono 751723.

NECESITO empleada de hogar. 752511.

Traspasos

TRASPASO tienda de niños o local sólo. Teléfono 730192.

SE TRASPASA local funcionando. Razón kiosco Fábrica de Armas.

GRAN OCASION. Se traspasa bar poca renta. Teléfono 724756.

TRASPASO bar Saldaña, por no poderlo atender. Teléfono 750509.

SE TRASPASA bar. Teléfono 721986, llamar noches.

SE TRASPASA bar céntrico. Teléfono 722065.

Varios

CLINICA legal. Interrupción voluntaria del embarazo, planificación familiar. Centro Clínico el Bosque. (91) 2025945 - 2025946.

Ventas

SE VENDEN hurones baratos. Teléfono 751184.

VENDO radiadores de aceite. Teléfono 742295.

OCASION somieres 500, lavabos 500, colchones 1.000, dormitorios 10.000. La Manera Rosa. 750956.

PLASTICOS para silos, semilleros e invernaderos, film para la construcción, plásticos desde pequeñas a grandes dimensiones. El Diamante, Lope de Vega nº 5.

VENTA muebles usados. Polígono Residencial, c./ Méjico, detrás Bar Navarro. Teléfono 725262.

SE VENDE montón abono. Carretera cementerio, pasando el puente a la derecha. Vicente Palenzuela.

VENDO perro de pastor. Cervatos de la Cueza, Valentín Fernández.

VENDO monitor ordenador Amstrad 128 K. 741868.

M.C.D.2022

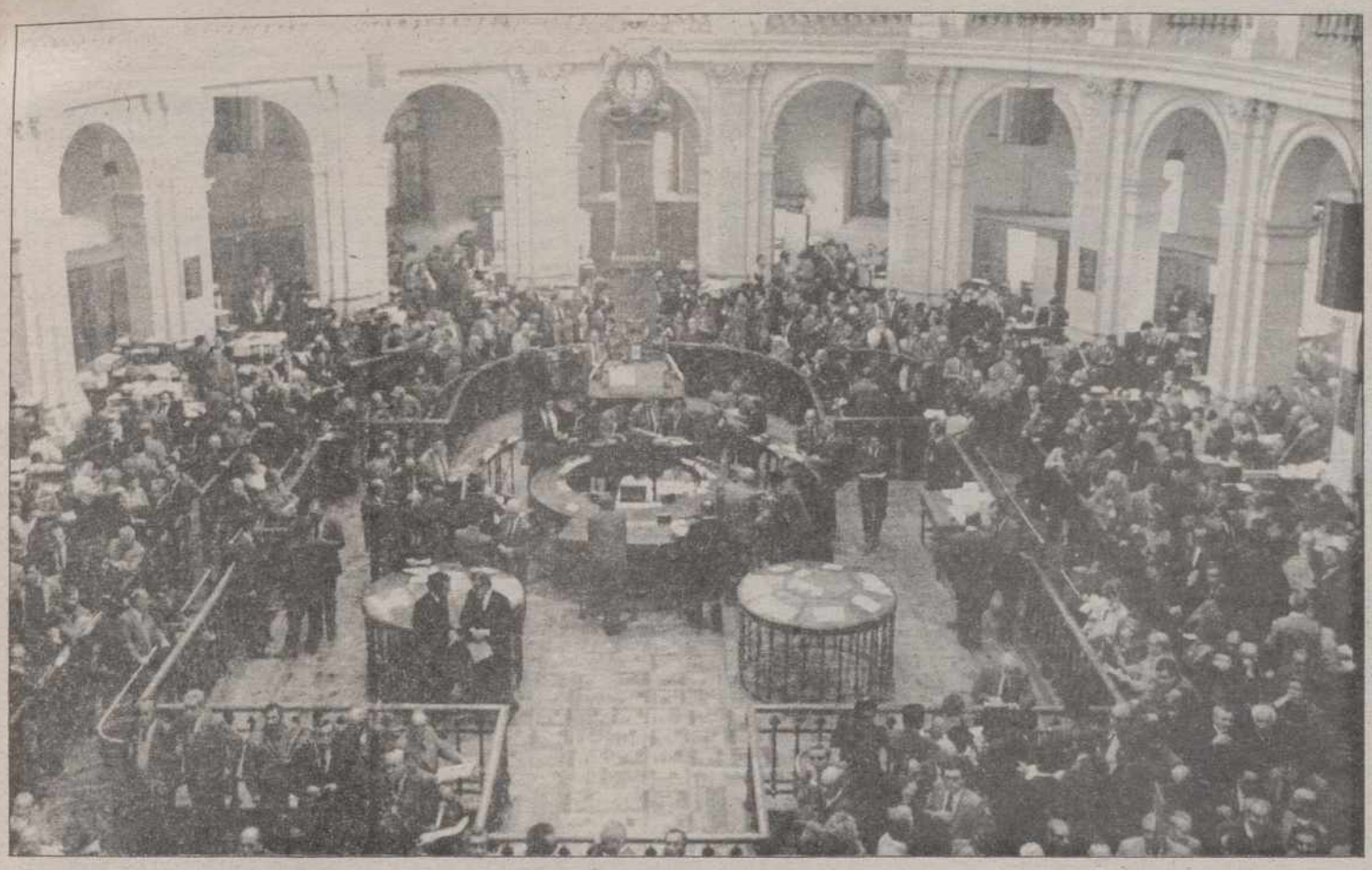

Bolsas españolas

Las bajas superaron ayer los pronósticos más pesimitas

Txema Ruiz

Madrid, (EFE).- El dinero de los "cazadores de gangas" hizo su aparición a última hora de la tarde en la Bolsa de Madrid y se tradujo en una serie de modestas recuperaciones sobre los mínimos anteriores de buena parte de los valores que operan en la modalidad de mercado continuo.

Sin embargo, esto no impidió que el balance final de la jornada bursátil en los mercados españoles fuera claramente negativo, ya que las bolsas sufrieron la importante presión del papel desde primeras horas de la mañana.

Los pronósticos de los analistas que al inicio de la sesión preveían un recorte de ocho puntos absolutos se vieron superados al terminar la jornada con un descenso de 17,07 puntos en Madrid.

Las bajas de las sesiones precedentes en los mercados de Nueva York y Tokio condicionaron profundamente la actividad de los mercados españoles, "excesivamente propensos a sentirse influidos por las bosas exteriores", en opinión de los operadores.

Desde los primeros corros se observó que la tendencia era claramente bajista con aparición importante de órdenes de venta, aunque existía contrapartida para comprar, lo que aseguró, en todo momento, la liquidez del mercado a diferencia de lo que ocurrió durante la importante baja de octubre de 1987 conocida como el "crash de octubre".

A pesar de esta liquidez algunos valores tuvieron que acudir a una segunda vuelta en el mercado madrileño, donde esta práctica no es habitual y sólo se produce cuando las diferencias con el cambio anterior superan el 10 por ciento.

Los tres primeros valores más afectados por la presión del papel, y que pasaron a la segunda vuelta fueron Urbis, Fecsa y El Aguila, aunque posteriormente este último se recuperó sobre sus propios mínimos.

A medida que avanzó la mañana se intensificaron las bajas y con ellos el desconcierto de los operadores, que veían cómo sus previsiones eran superadas por el lado más pesimista. Un dato significativo fue que, tan sólo con un 10 por ciento de la contratación ponderada, el índice general ya bajaba casi tres puntos.

A las 11 de la mañana, la mayor parte de los valores que cotizan en el mercado continuo no pudieron efectuar operación, ya que la presión del papel superaba el cinco por ciento de baja de la cotización que esta autoriza en esta modalidad de contratación.

Sin embargo, a partir de las 12 se empezó a mover este mercado y con recortes no muy superiores al cinco por ciento, lo que en cierta medida tranquilizó los ánimos de los operadores.

La expectación creció cuando fue necesario esperar a conocer el cambio de Telefónica a un segundo corro, ya que en el primero no consiguió casar operación a causa de la presión del papel y ya, además se sabía que en el mercado de Bilbao habiá cedido este valor 24 enteros.

Finalizó la actividad matutina con los bancos, que al principio parecieron dar muesras de sostenimiento para al final contagiarse del tono bajista de la sesión y perdieron en su índice sectorial, en Madrid, más de 10 puntos.

El mercado continuo trajo una mayor dosis de tranquilidad al ánimo de los inversores, que obervaron por una parte cómo aparecía dinero en buena parte de las cotizaciones, lo que dio lugar a una recuperación del índice general sobre el provisional, al tiempo que conocieron que el mercado de Wall Street recuperaba casi 13 puntos sobre el cierre anterior, aunque había comenzado la mañana con una baja de 60 puntos.

Tal vez el mejor resumen de la jornada de ayer la haya efectuado Pedro Guerrero, presidente de la sociedad rectora del mercado madrileño, que definió la sesión de ayer como dos horas de contratación "frenética, pero satisfactoria".

Por lo que se refiere a los datos técnicos, los mercados tuvieron ayer un comportamiento muy similar, como lo demuestra que, por ejemplo, Telefónica bajó en Madrid 27 puntos; 31,25 en Barcelona; 34 en Bilbao y 30,125 en Valencia.

De los valores que cotizan en el mercado norteamericano, el Banco Santander descendió 17 enteros en Madrid, 25 en Barcelona, 25 en Bilbao y 18 en Valencia. A su vez, el Banco Central bajó 11 en Madrid y Barcelona y 12 en Bilbao y Valencia.

Al cierre del mercado continuo Repsol bajó 300 enteros y Endesa descendió 55 puntos.

En Madrid se contrataron un total de 136 valores, de los que cuatro (las sociedades de inversión mobiliaria Central IM, Hispana II, Financiera Moncayo y Terreva) suben, 107 bajan y 25 repiten.

En Barcelona, donde la sociedad rectora autorizó a que el índice máximo de oscilación de los títulos se situase en un 10 por ciento cuando lo habitual es el cinco, se contrataron 113 clases de acciones, de las que 3 suben(-Centrisa, Leisa y Enher serie B), 89 bajan y 21 no varían.

En el mercado bilbaíno se contrataron 58 valores de los que dos (Figranvisa y Texsa) suben, 52 bajan y 4 repiten.

La bolsa de Valencia registró una contratación de 75 valores, de los que 24 bajaron y 4 (Ucisa, Sidercomes, El Sardinero y valenciana de Cementos) subieron. El resto repitieron.

Por lo que se refiere a la actividad, Guerrero indicó que se había situado por encima de lo que venía siendo normal en los días precedentes, es decir supera los 10.000 millones de pesetas.

La baja definitiva del índice de la bolsa de Madrid fue ayer de 17,07 puntos, mientras que en la jornada del 20 de octubre de 1987, fecha del "crash" la pérdida del índice fue de 17,35 puntos, con una contratación de 5.491 millones de pesetas.

LA BOLSA, HOY

Tranquilidad, con alzas en todos los sectores

Madrid, (EFE).- La calma y la tranquilidad dominaron las primeras horas de la sesión de la Bolsa de Madrid, con alzas en todos los sectores, pero todavía insuficientes para superar las bajas de ayer.

La Bolsa de Madrid subió, al término de la mañana, 5,87 puntos, con prácticamente un 70 por ciento de los valores contratados y un peso en el índice general del 53,70 por ciento.

La recuperación de los valores se extendió a todos los grupos, con subidas significativas en el de construcción, de casi 16 puntos, y en el de alimentación, de 5,5 puntos.

Pese a las fuertes bajas de ayer, la Bolsa de Madrid movió en la primera jornada de la semana un volumen de negocio de más de 20.100 millones de pesetas, apenas 200 millones de diferencia del récord de contratación conseguido en el año, lo que, en opinión de los expertos, da idea de la liquidez que registró del mercado.

TOKIO: LIGERA SUBIDA DEL DOLAR

Tokio, (EFE).- El dólar estadounidense se recuperó hoy en el Mercado de Divisas de Tokio, y cerró la jornada con una ligera subida de un yen y medio respecto al ajetreado lunes en la esfera financiera de esta capital y un volumen escaso de operaciones.

Tras diversas fluctuaciones, la moneda norteamericana finalizó el día a 142,25 yenes, frente a los 140,75 de ayer.

Los intermediarios señalaron que el dólar se recuperó de las sacudidas producidas por el bajón bursátil de Nueva York el pasado viernes, y tras la subida del índice de la Bolsa de Tokio hoy.

LA BOLSA LONDINENSE ABRIO AL ALZA

Londres, (EFE).- La Bolsa londinense abrió hoy al alza, tras estar marcada ayer por los temores de un "lunes negro" en que el índice general bajó 200 puntos antes de recuperarse y cerrar con una pérdida de sólo unos setenta puntos.

A la apertura, esta mañana, el índice general se cotizó en 2.179 puntos, 12,5 por encima del cierre de ayer, mientras el índice selectivo del Financial Times abrió en 1766,2, con un avance de 5,9 puntos.

La libra esterlina también mostró firmeza, y a la apertura del mercado londinense de divisas se cotizó a 2,946 marcos alemanes, casi un penique por encima con respecto a la cotización del viernes.

M.C.D.2022

ACCIONES		Anterior	Hoy
BANCOS			
BILBAO-VIZCAYA	M	825	825
«	B	825	825
«	BI	825	825
«	V	825	825
Andalucia	M	1.856	1.856
Atlántico	M	345	345
Bankinter	M	750	750
Bankoa	BI	418	422
Barclays Bank	M	408	408
B. N. P. España	M	385	373
Castilla	M	6.135	6.098
Catalana	B	527	527
Central	M	998	998
«	B	997	997
«	BI	996	996
«	V	995	995
Com. Español	M	686	687
Com. Trasatlántico	B	-	-
Cto. Balear	M	600	600
Español Crédito	M	1.130	1.130
«	B	1.135	1.130
«	BI	1.135	1.130
«	V	1.135	1.130
Exterior	M	560	560
«	B	560	563
«	BI	560	560
«	V	560	560
Fomento	400	400	
Galicia	M	1.200	1.185
Guipuzcoano	M	990 EX	986
«	BI	990 EX	987
Herrero	M	1.030	990
Hispano	M	806	806
«	B	805	800
«	BI	800	800
«	V	800	800
Pastor	M	500	501
«	B	520	505
«	BI	500	500
«	V	525	505
Popular	M	1.915	1.910
«	B	1.915	1.905
«	BI	1.920	1.920
«	V	1.914	1.904
Progreso	M	810	810
Santander	M	840	821
«	B	835	838
«	BI	835	838
«	V	835	838
Valencia	M	358	376
«	V	P. 380	366
Vasconia	M	819	819
Zaragozano	M	761	750
«	B	760	760
«	BI	760	-
«	V	775	760
SEGUROS			
AURORA-POLAR	BI	-	-
Bilbao	BI	-	-
Corp. Mapfre	M	C 9.000	C 9.750
Reunión	V	370	350
Unión Fénix	M	C -	C 11.650
INV. MOBILIARIAS/FINANCIERAS			
CARTINBAO	M	-	346
FIGRANVISA	M	-	-
FINSA	M	-	-
Bansaliber	M	955	920
Carmosa	M	-	1.450
Cartex	M	260	260
Cartisa	M	1.450	1.475
Ceivasa	M	1.250	1.180
Cofir	M	-	350
Corp. Alba	M	815	860
Esp. Inversiones	M	-	-
Fibansa	M	1.110	1.110
Fintisa	M	930	940
Fiponsa	M	1.335	1.220
Gral. Inversiones	M	-	310
Gesinval Europa	M	-	-
Gesinval Ibérica	M	-	-
Herrero	M	755	755
Inbazasa	M	-	-
Inburesa	M	78	-
Intra	BI	-	-
Invatisa	M	1.460	1.455
Invercogui	BI	560	-
Inverpastor	M	158	157
Mobinter	M	-	-
Norvasa	M	902	902
Pratisa	M	1.250	1.250
Rentisa	M	1.350	1.340
Unión Europea	M	361	350

ACCIONES		Anterior	Hoy
ALIMENTACION			
SAVIN	M	-	-
«	BI	490	-
El Aguila	M	370	410
Bodegas Bilbaínas	BI	-	-
Corp. Alimentaria	M	-	238
Damm	B	1.165	1.165
Ebro	M	3.125	3.125
Elosua	M	750	800
Garavilla	BI	560	555
Gral. Azucarera	M	C 7.350	C 8.040
Ind. Agrícolas	B	1.625	1.710
Koipe	M	C 3.500	C 3.650
Pebsa	M	-	-
Tabacalera	M	860	890
Uniasa	M	740	500
Unión Cervera	M	97,5	94
Viscofán	M	-	2.840
ELECTRICAS			
Cantábrico	M	C 1.650	C 1.760
Cataluña	B	C 335	C 345
Endesa	M	C 2.240	C 2.475
Española	M	C 490	C 550
«	B	-	-
«	BI	-	-
«	V	-	-
Fecsa	M	44,75	46,5
«	B	43	47
«	BI	44	47,5
«	V	42	46,5
Gesa	M	C 3.000	C 3.290
Iberduero	M	C 600	C 662
«	B	-	-
«	BI	-	-
«	V	-	-
Nansa	M	385	390
Reunidas	M	C 800	C 865
Ribagorzana	B	C 1.350	C 1.530
Sevillana	M	C 550	595
«	B	-	-
«	BI	-	-
«	V	-	-
U. E. Fenosa	M	C 492	C 441
«	B	-	-
«	BI	-	-
«	V	-	-
Viesgo	M	279	279
SIDEROMETALURGICAS			
Acenor	BI	-	150
Acerinox	M	1.262	1.330
Acumulad. Tudor	M	315	331
Aforasa	M	-	-
Altos Hornos	M	C -	C 553
«	B	–	–
«	BI	–	–
Amper	M	396	415
Asturiana Zinc	M	1.530	-
Auxiliar FF. CC.	M	-	480
Bendix España	M	-	-
Cerrajera	BI	315	315
Ceselsa	M	-	-
Citröen Hispania	M	-	1.425
Coto Cortés	M	446	465
Duro Felguera	M	C 1.625	C 1.700
Española Zinc	M	635	672
Fasa Renault	M	485	505
IB-MEI	M	-	-
Imisa	M	-	-
Jumberca	B	P. 462	480
Macosa	M	-	206
Nissan Mot. Ibérica	M	C -	C 1.000
«	B	–	–
Nueva Montaña	M	C 405	C 445
Ponferrada	M	89	81
Santana	M	245	-
Sistemas AF	M	-	985
Tormaleo	M	455	-
Tubacex	M	C -	C 1.430
«	BI	–	–
Tycsa	M	-	-
Zardoya Otis	M	C -	C 10.510
QUIMICAS			
Aragonesas	M	C 2.200	C 2.440
«	B	-	–
Carburos	B	C -	C 9.200
Cross	M	389	425
«	B	375	D. 413
Ence	M	C 5.820	C 6.490
Explosivos	M	-	-
«	B	-	-
«	BI	-	-
Faes	BI	1.500	1.600
Fosforera	M	485 EX	500

ACCIONES		Anterior	Hoy
QUIMICAS			
Inpacsa	B	140	160
Nicas	BI	120	-
Oxigeno	M	-	1.250
Papelera Esp.	M	C 900	C 925
«	BI	–	–
Papelera Navarra	M	-	-
Petróleos	M	C 2.270	C 2.450
«	B	-	-
«	BI	-	-
Petromed	M	C 8.700	C 8.980
Sarrió	M	C -	C 1.710
Seda Barna	B	138	147
Sefanitro	BI	240	265
Sciace	M	C -	890
«	B	-	-
Torras Hostench	B	1.660	1.724
Unipapel	M	1.150	1.160
Vidrala	M	C 3.850	C 3.890
Vilesa	M	849	849
CONSTRUCCION			
Agromán	BI	502	550
Asland	B	960	1.085
Corp. Noreste	M	1.000	1.020
Cristalería	M	1.400	1.470
Cubiertas MZOV	B	P. 1.200	1.200
Dragados	M	576	615
Finac. y Minera	M	1.638	1.650
Fomento Obras	B	2.340	2.411
Lemona	BI	-	-
Rezola	BI	-	800
Sansón	B	P. 3.600	3.570
Tafisa	M	840	885
Uralita	M	C 3.250	c 3.590
Valderrivas	M	-	4.260
Valen. Cementos	M	3.800	3.900
«	V	3.750	-
INMOBILIARIAS			
METRO-VACESA	M	1.150	1.170
Ahorro familiar	M	-	406
Ceisa	M	-	-
Colonial	B	700	700
El Encinar	M	-	-
Eurobuliding	M	221	210
Inmobanif«	M	1.200	-
Renta Inmobil.	M	C 850	C 925
Urbis	M	502	525,5
Vallermosos	M	C 2.950	C 3.350
Zabálburu	BI	-	-
VARIAS			
Acesa	M	160,5	171,5
Aguas Barna	B	536	560
Aguas Valencia	B	-	-
Aumar	M	108	114
Catalana gas	B	C 3.900	C 4.070
Finanzauto	M	775	810
Gas Madrid	M	590	-
Iberpistas	M	109	114
Indo	B	890	870
Prosegur	M	880	960
Saba	B	P. 940	940
Tabacos Filipinas	B	239	245
Telefónica	M	-	199
«	B	179	198,75
«	BI	186	200
«	V	180	199
DERECHO			
Fosforera		-	-
European Paper		128	131
		-	-
		-	-
		-	-
		-	-
		-	-
-		-	-
		-	-
		-	-
		-	-
Repsol		C -	C 2.575
FONDOS INVERSION			
BANCAYAFONDO I		1.168,61	1.168,97
BANCAYAFONDO III		1.444,3	1.392,54
BILBAO EUROFUND		-	-
FONBANCAYA		709,71	691,78
FONDONORTE		141,86	141,44
INTERBAO		1.154,15	1.062,35
INVERAHORRO		764,53	765,07
MOBILNOVA		130,57	126,88
MUNDIAHORRO		1.057,1	1.047,46
PATRINOVA		134,84	130,46
METALES PRECIOSOS			
ORO (ptas./Gramo)		1.566,24	1.543,04
PLATA (Ptas./Gramo)		22,45	21,98

BANCO BILBAO VIZCAYA-BBV

M.C.D.2022

BRASIL

Cinco presos muertos en la persecución policial tras una fuga masiva

São Paulo (Brasil), (EFE).- Al menos cinco presos resultaron muertos y tres heridos durante la persecución policial de trece reclusos que se fugaron ayer de la cárcel de la ciudad brasileña de Porto Feliz, 100 kilómetros al oeste de Sao Paulo, informaron fuentes oficiales.

El comisario de policía de la pequeña ciudad de Porto Feliz, Domingos Marteleni, señaló que los presos serraron durante la noche los barrotes de dos de las seis celdas de la penitenciaría y por la mañana redujeron por la fuerza a un carcelero, cuando éste liberaba a dos reclusos que trabajaban fuera del penal.

Después abrieron el resto de las celdas, neutralizando a los demás vigilantes, a quienes quitaron sus armas, y destruyeron la radio y los teléfonos.

Los cinco cabecillas del motín huyeron en un vehículo de la policía, tomando como rehenes a un funcionario de la prisión y a un policía militar, mientras que otros ocho reclusos escaparon a pie.

Un testigo presencial, que avisó a la policía de la fuga, informó que los presos que ocupaban el automóvil policial salieron a la calle a gran velocidad y disparando indiscriminadamente.

Los policías de las cercanas ciudades de Itu y Sorocaba fueron alertados y el vehículo fue interceptado en la carretera, donde se produjo un intenso tiroteo en el que murieron cuatro personas, según la versión oficial.

El otro recluso consiguió escapar y se escondió entre la vegetación de la zona, mientras que los rehenes fueron liberados, apreciándose que el policía militar sufría una herida leve de arma blanca.

Otros cuatro presos fueron localizados horas después en una hacienda cercana a Porto Feliz, cuando intentaban robar un automóvil, resultando muerto uno de ellos en el enfrentamiento, mientras que los otros tres fueron capturados, dos de ellos con heridas de gravedad.

Más de treinta agentes continúan la persecución del resto de los fugados, que se escondieron en una zona boscosa.

El comisario Marteneli calificó la operación como un éxito policial y dijo que algunos de los presos cumplían penas de hasta treinta años de reclusión por asesinato.

Destacó también que las condiciones de vida en la cárcel de Porto Feliz son muy deficientes, ya que aloja a 65 presos cuando su capacidad es sólo para 36 reclusos.

INCENDIOS FORESTALES.- CORUÑA. **Incendio declarado en el municipio de Aeiros que ha puesto en peligro las casas y chalets de la zona. La carretera Coruña-Mera hubo de ser cortada debido a la altura de las llamas. (EFE)**

Un falso lama, que sacrificaba papagayos, detenido por estafa

Madrid, (EFE).- Un falso lama, que utilizaba la sangre de papagayos en sus rituales, ha sido detenido por la policía en Madrid, acusado de haber estafado varios millones a una mujer, a cuyo hijo, afectado de una gravísima enfermedad cerebral, había prometido sanar.

La jefatura superior de policía informó ayer que Roberto Ibiruco Coto, de 46 años, que asegura poseer poderes sobrenaturales, ha pasado a disposición judicial como supuesto autor de los delitos de estafa y amenazas. Se da la circunstancia de que Ibiruco fue detenido hace un año por hechos similares.

El caso por el que ahora ha sido detenido, según la policía, se inició hace tres año, cuando la víctima, que tiene un hijo en estádo catatónico, leyó en una revista especializada en anuncios por palabras la oferta de un supuesto lama tibetano reencarnado, de nombre Ransés, que aseguraba tener poderes para curar enfermedades mentales.

El falso monje diagnosticó que el tratamiento para curar al enfermo debía iniciarse con un rito de sangre, consistente en el sacrificio de dos papagayos, de plumaje especialmente rojizo, que él compraría en persona por medio millón de pesetas.

La madre abonó la cantidad y, una semana más tarde, volvió con su hijo a la consulta del "brujo", que le cobró otras cinco mil pesetas.

Días después, el curandero comunicó a la mujer que era preciso repetir el sacrificio, pues el hechizo anterior no había surtido efecto, y dijo que el medio millón que costaban las aves podía abonarlo con objetos de valor, si no disponía de dinero en efectivo.

Para este segundo ritual la mujer le entregó tres cuadros al oleo, una tabla de pintura del siglo diecisiete, una estatuilla y una piedra precolombina, valorado todo ello en varios millones de pesetas.

En vista de que el niño no mejoraba con los nuevos conjuros, la mujer pidió repetidamente al falso lama que le devolviera las piezas de arte, ante lo cual el supuesto monje tibetano respondió con veladas amenazas de muerte para ella y su familia, al tiempo que reclamaba el cumplimiento de otras tres visitas que no habían llevado a efecto.

El estafador, a quien la policía considera inventor del "timo del papagayo", fue detenido en su domicilio, situado en la madrileña plaza de Bering y devolvió lo óleos que aún conservaba en su poder.

El autor ha sido detenido por la policía

Asesinado un joven por defender a su hermana en Salamanca

Salamanca, (Ical).- Un joven resultó muerto en la noche del domingo a consecuencia de una agresión con arma blanca, cuando intentaba defender a su hermana del individuo que la había abordado. El agresor, Aníbal García Carro, apuñaló al joven Manuel Jesús García Martín en la parte izquierda del vientre con una navaja de grandes dimensiones y, a continuación, huyó del escenario del homicidio.

Miembros de la Brigada de Policía Judicial detuvieron horas después del suceso a Aníbal García Carro, de 18 años de edad y natural de Madrid, como presunto autor de la muerte del joven Manuel Jesús García Martín, de 21 años de edad, tras establecer un dispositivo policial alrededor de las calles próximas al lugar del homicidio.

La agresión se produjo cuando la joven víctima, con dos amigos y su hermana -vecinos todos ellos de la localidad salmantina de Aldehuela de la Bóveda- paseaban en la tarde-noche del domingo por las calles de esta capital. Aníbal García Carro abordó a María Milagros -hermana del fallecido- con la pretensión de molestarla y recibió por ello un puñetazo de uno de los jóvenes que acompañaban a los dos hermanos. Manuel Jesús y el tercer joven, que caminaban detrás, recriminaron al agresor su actitud y le dejeron que los dejara en paz. Entonces Aníbal esgrimió un arma blanca de considerable longitud con la que, sin mediar más palabras, infirió una puñalada a Manuel Jesús, que le atravesó el cuerpo. El joven herido fue traladado con rapidez al Hospital Clínico de Salamanca, pero ingresó ya cadáver.

Dos mineros muertos en Turón

Turón (Asturias), (EFE).- Los dos mineros muertos a las 12.00 horas de ayer en el accidente laboral ocurrido en el pozo Santa Bárbara, de la empresa pública Hunosa, han sido identificados como José Ramón Gutiérrez Rodríguez, de 29 años, y José Luis Gómez Pato, de 25 años, informaron a EFE fuentes de la empresa.

Las mismas fuentes señalaron que el accidente se produjo a causa de un derrabe de carbón en la capa 23 de la séptima planta del pozo Santa Bárbara, situado en la cuenca del Caudal.

José Ramón Gutiérrez Rodríguez, soltero y natural de Piñeres, en el concejo de Aller, ocupaba el puesto de picador, mientras que José Luis Gómez Pato, casado y padre de un niño, trabajaba como ayudante minero.

Intoxicación alimentaria de escolares

Gomara (Soria), (EFE).- Veinticuatro alumnos del Colegio Público "Lope de Gomara" de Gomara fueron atendidos ayer tarde en el Hospital del Insalud de Soria por estar afectados por una intoxicación alimentaria.

A falta del resultado de los análisis efectuados por la Delegación Territorial de Bienestar Social de la Junta de Castilla y León, todo hace suponer que los escolares sufren salmonellosis, ya que en la comida de ayer el segundo plato estaba compuesto por huevos rellenos con mahonesa.

En todos los casos el efecto de la intoxicación ha sido el mismo: vómitos, diarreas y dolores abdominales en diferente grado.

Fuentes del Hospital del Insalud de Soria informaron a EFE que el estado de los escolares no reviste gravedad.

M.C.D.2022

La ONCE la ha creado en Madrid y varias familias se encargan de criarlos

LA PRIMERA ESCUELA DE ESPAÑA DE PERROS PARA CIEGOS

Mamen Castilla Cortázar

"Luz, mi perra, es mi mejor amigo. Se da cuenta de que no veo nada y, como es tan sensible y cariñosa, está todo el tiempo pendiente de mí". Este es el testimonio entrañable de un invidente, Pedro Pablo Martín, ex-director de la Asociación de Usuarios de Perros Guía.

Ahora, con el fin de que otros muchos ciegos españoles puedan sentirse acompañados y protegidos, la ONCE tiene prevista la implantación de su Escuela de Perros-Guía en Madrid. La instrucción de estos perros ha de realizarse durante el primer año en una familia donde reciban cariño y atención. Un ejemplo de esta experiencia es la familia Villalba, que ha acogido a "Toby" como a un miembro más de su hogar, y así educarlo para ser un buen guía y un buen compañero.

"EL ENTRENAMIENTO DE LOS CACHORROS ES A TRAVES DE JUEGOS, POR ESO ES TAN IMPORTANTE QUE ESTEN CON NIÑOS"

Hasta ahora, si un invidente español quería solicitar un perro guía, tenía que trasladarse, tras haberlo pedido en la ONCE, a Rochester (EE.UU.). Allí debía permanecer un mes hasta adaptarse a su nuevo, compañero. Ahora, nos explica Mercedes Martínez, responsable de cría y cachorros, la Organización Nacional de Ciegos quiere crear su propio centro.

– Mercedes, ¿en qué va a consistir esta escuela?

– Se trata de un centro que comenzará a funcionar hacia diciembre aproximadamente, y pretende facilitar, a los ciegos que lo deseen, un perro guía criado y adiestrado en España. Así les evitamos las enormes dificultades que tenían hasta ahora. Los encargados de formar a los perros, están distribuidos en centros de crianzas y perreras en Inglaterra donde aprenden las técnicas necesarias para entrenar y adiestrar a estos animales.

– ¿Qué razas son las que mejor se adaptan?

– Los Pastores Alemanes, los Golden Retreiver y los Labradores. En Inglaterra seleccionan los animales, hijos de sementales que han producido buenos perros guías. Las hembras de crías están viniendo de este país, y a partir de entonces empezaremos nuestro programa de crianza. De todas formas, los perros durante el periodo de crecimiento se relacionan con muchas personas, sobre todo, porque todo lo aprenden a base de juegos y por eso es importante que estén con niños.

"EL CIEGO SE SOMETE A UN ESTUDIO PSICOLOGICO Y FISICO ANTES DE ASIGNARLE EL PERRO"

– Sí, cuando se lo lleven me subiré encima de él y me iré con él. Pero mamá dice que cogeremos otro. Pero tenemos que cogerlo el mismo día que se lleven a Toby.

– María, ¿y a tí?

–Yo le quiero mucho y me va a dar mucha pena. Nacho dice que a él no, pero yo sé que sí. Además Toby está enamorado de mi perrito de peluche.

"EL PRIMER PERRO QUE TUVE ME SALVO LA VIDA"

Durante ese periodo de vida familiar Mercedes Martínez les hace una visita mensual para ver la evolución de los cachorros. A los seis meses, los llevan a las perreras para que empiecen el aprendizaje específico. Luego pasan a los usuarios. Pedro Pablo Martín, ex-director de la Asociación de Usuarios de Perros Guía, nos cuenta su relación de amistad con su perrita "Luz".

– Es una relación de amigo. Ella se da cuenta de que no ves nada. Te esquiva los objetos con los que me puedo chocar, no me hace caso si le digo que ande, si ve que viene algún coche. Es una sensación muy bonita de amistad. La ayuda es increíble, me da mucha seguridad. Asocia una palabra con un objeto y así me lleva siempre adonde le digo. Me busca una cabina, el metro, el autobus.

– ¿Alguna vez le ha librado de una desgracia?

–Ayer mismo esperando el metro. Pensé que ya había llegado, pero era el de enfrente. Le dije "vamos", y no me hizo caso. Menos mal. Me di cuenta cuando ella me avisó de que había llegado el que tenía que coger. Pero fue Johny, mi primer perro, el que en una ocasión me salvó la vida. Se paró en seco, y el coche, que pasaba a toda velocidad, nos pasó rozando.

También Rafi Rodríguez y Juan Andrés coinciden con Pedro Pablo en que la relación que

tienen con su perro es de amistad y de dependencia mutua. Entre ellos se cuentan anécdotas curiosas.

– A mí me ha pasado –dice Rafi– que yendo por la calle "Greztky" se ha parado de repente y es que estaba saludando a otro perro guía. Pero, en cambio, a los demás perros no les dice nada.

– Luz me suele llevar –dice Pedro Pablo– a donde están mis amigos en un bar lleno de gente, por ejemplo.

Alguna vez, no me acercan a quien busco. Pero es maravillosa, yo le hablo y le digo cosas bonitas. Y ella me entiende. Hay una compenetración muy grande.

– ¿Qué pasos seguís en el adiestramiento?

– Seguimos el sistema inglés de cría en familias. Las que lo deseen, reciben al cachorro de tres meses. Se comprometen a llevarlo a todo tipo de ambientes para que se acostumbre al mayor número de situaciones. Deben enseñarles las mínimas normas para que puedan convivir con personas. Además se les paga la alimentación, el veterinario, si se van de vacaciones nos llevamos al cachorro al centro... Después vuelve a la escuela donde le adiestran, hasta que ya esté preparado para ser guía.

– ¿Los perros tienen problemas de adaptación al convivir con los invidentes?

– No, son perros muy adaptables, muy pacíficos. Además se les entrena para ayudar a este tipo de personas: sabe buscar cruces en la calle, a desobedecer a la orden de "vamos" si vienen coches... Son perros con una línea de sangre muy seleccionada. Además, el invidente se somete, antes de que se le asigne un perro, a un estudio psicológico y físico, precisamente para evitar este tipo de problemas.

"TOBY ES COMO UN MIEMBRO DE LA FAMILIA"

La familia Villalba es una de las muchas que reciben en sus hogares a cachorros de perros guías para colaborar en su educación. El suyo se llama "Toby" y está con ellos desde los tres meses. La señora Villalba nos cuenta como surgió.

– Vimos el anuncio en el periódico. Y como a todos nos gustan los animales –la más reacia era yo–, lo solicitamos.

– ¿"Toby" requiere de muchas atenciones?

– No, porque te lo dan todo hecho: te traen la comida, el collar, se lo llevan para vacunarlo, incluso para lavarlo. Lo hacen todo. Además es un perro muy limpio: desde el tercer día no se hace nada en casa. Y es curioso porque se ha acostumbrado a hacer sus necesidades sobre asfalto, y cuando lo llevamos a los Picos de Europa, estuvo un día sin hacer nada, hasta que nos dimos cuenta y lo llevamos a la carretera.

CRUCIGRAMA

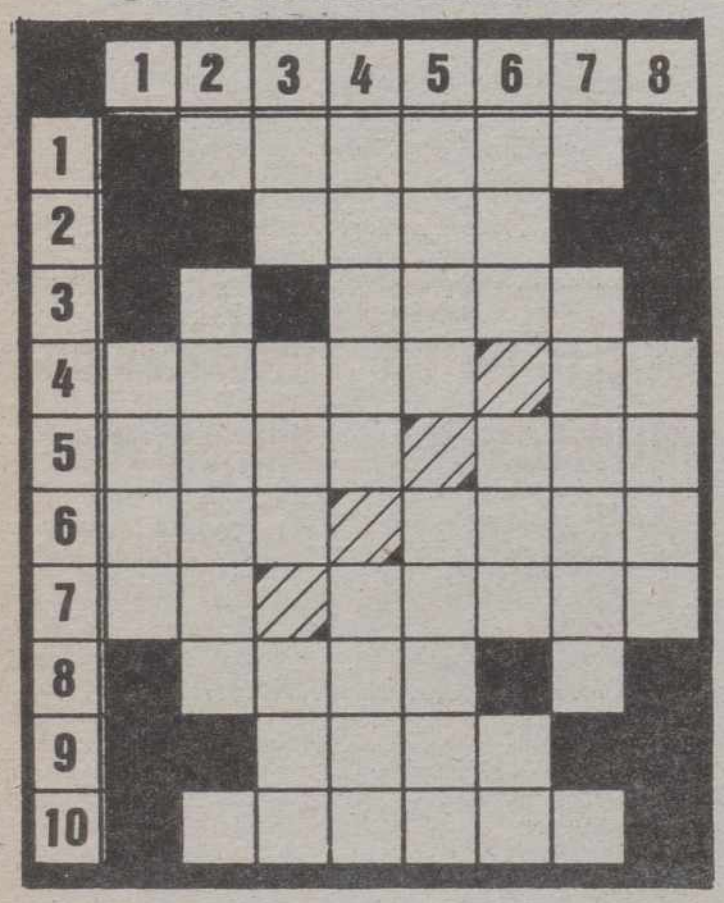

HORIZONTALES: 1: Vacilaba. 2: Turmorcillo que dificulta el juego de una articulación. 3: Escaso. 4: Mueven la tierra con la azada. Voz de la res lanar. 5: Caudillo árabe. Tratamiento inglés. 6: Afluente del Miño. Desfía. 7: Prefijo negativo. Madrigueras. 8: En Marruecos; estandarte o banderín. 9: Períodos de tiempo. 10: Trampas o embustes.

VERTICALES: 1: Vivienda. 2: Estampa policromada. 3: Artículo indefinido. Infame. Fogón. 4: Cubrir una superficie con un baño de oro. Tallo de las plantas gramíneas. 5: Nombre de varón. Nombre de varón. 6: Ponchera. Deseo de beber. Siglas comerciales. 7: Fallecimientos. 8: Lugares donde se trillan las mieses.

SOLUCIONES A LOS PASATIEMPOS DEL DIA ANTERIOR

AL CRUCIGRAMA

HORIZONTALES: 1: Demora, 2: Oído. 3: Seso. 4: Dólar. Ja. 5: Ural. Ter. 6: Dar. Sara. 7: Ad. Pecan. 8: Abán. 9: Acís. 10: Grelos.

VERTICALES: 1: Duda. 2: Dorada. 3: Eo. Lar. Bar. 4: Misal. Pace. 5: Oder. Senil. 6: Ros. Tac. ¡So!. 7: Ojeras. 8: Arán.

VISTAGRAMA

EL B

M.C.D.2022

Gonzalo Alonso: Adiós a «Melómanos»

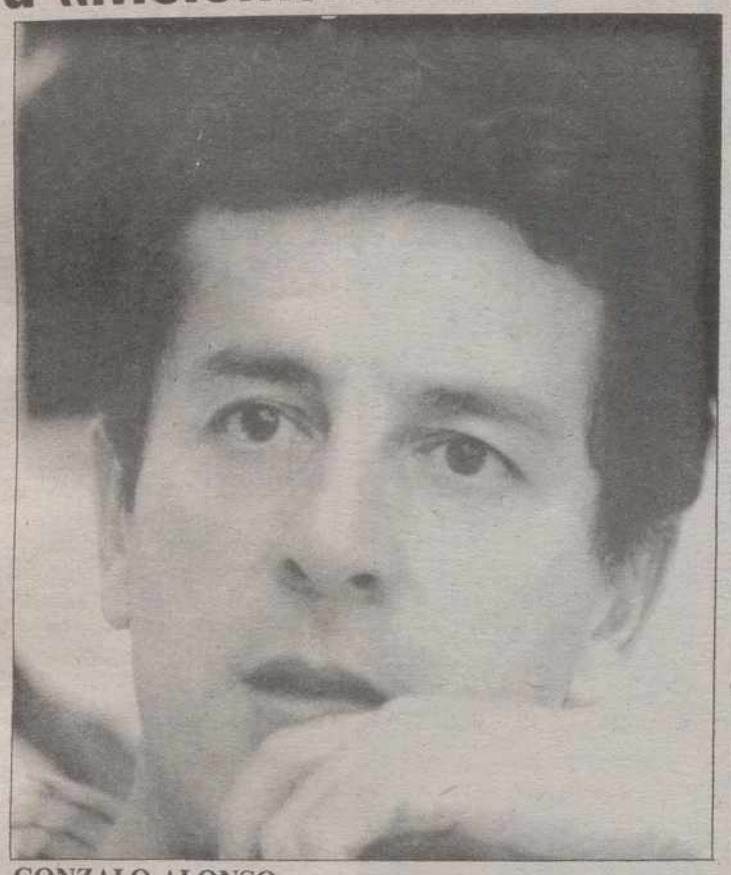

GONZALO ALONSO

Ana Fariña

Tiene una especial sensibilidad para la música, que se exterioriza en la decoración armónica de su amplia y luminosa casa madrileña. Gonzalo Alonso, es con 39 años de edad, doctor ingeniero industrial. Un hombre polifacético que ha colaborado como crítico musical en diferentes medios de comunicación. Sui último trabajo fue "Melómanos", un programa de la segunda cadena de TVE, donde se ha enfocado la música clásica con un planteamiento original y divertido. El programa, ya finalizado, ha estado en la pequeña pantalla casi un año, bajo la dirección y presentación de Gonzalo Alonso, quien trabaja actualmente en nuevos proyectos.

–Para ser crítico de música, ¿debe tener un amplio bagaje en conocimientos musicales?

–Desde que tengo dieciséis años asisto a conciertos. La música clásica me gusta desde que escuché por primera vez a Montserrat Caballé. He estudiado solfeo cuando era pequeño y, mientras estaba haciendo la mili, como por las tardes no tenía que ir al cuartel, para no aburrirme asistía a clases de piano.

–¿Por qué ha presentado usted el espacio televisivo "Melómanos"?

–Pilar Miró me escuchó en una ocasión en un programa musical de radio que le gustó mucho, entonces me escribió una carta de felicitación. Presenté un proyecto para un programa musical en la televisión, y durante mucho tiempo no tuve más noticias, hasta que un día coincidí con Pilar Miró en un concierto del teatro Real y le pregunté qué había pasado; diez días después me avisaron de que me fuera preparando para empezar.

En total han sido veintisiete invitados al programa. Generalmente, grabados en sus domicilios particulares o en sus despachos. Entre ellos hay nombres como: Ruiz Gallardón, Gerónimo Saavedra, Jesús Aguirre, Massiel, Alaska...

–¿Cuáles son las anécdotas más divertidas?

–Generalmente las entrevistas eran en un tono informal y coloquial, excepto la conversación con el Duque de Alba, que resultó algo tirante y difícil. Es una persona tímida que se mantuvo siempre muy distante. Cuando gravé con T. Moix resultó muy desenfadado, incluso tuve que pararle los pies en algunas declaraciones. Fue gracioso porque en esos momentos él hacía otro programa en televisión, y nos intercambiamos invitados.

Cuando vino Carlos Ferrer Salat fue muy delicado, porque el día anterior se había muerto su padre.

Massiel me hizo esperar en su casa mientras ella aclaraba asuntos de la economía doméstica con su secretaria. Con Joaquín Calvo Sotelo pasé un rato muy entrañable. El estaba muy preocupado por no meter la pata. Fue graciosísimo, porque yo sabía que su vocación frustrada era cantar y le animé a improvisar en el programa y cantó. Con Alfonso Guerra la entrevista resultó algo delicada, aunque destacó el gran recibimiento cordial de sus ayudantes.

–¿Se le ha quedado algún personaje en el tintero?

–Si, muchos. Resultaba difícil compaginar los horarios, y algunos como Tita Cervera, Paloma O'Shea y Serra, no quisieron venir. Lo imposible fue llevar a la Reina, aunque escribimos en varias ocasiones, la Casa Real siempre muy atentamente, nos respondía que su Majestad no podía ser entrevistada en Televisión durante 35 minutos.

PROGRAMACION TV

MARTES, 17

1ª CADENA

17,55 Avance Telediario
18,00 Los mundos de Yupi
"La fotografía"
18,30 Cuentos del Buey
"Episodio 17"
19,00 Naturaleza secreta
(Nueva serie)
"La granja"
(Episodio n.º 1)
19,30 Entre líneas
(Entrevistas).
20,00 Como en los viejos tiempos
"Una noche inolvidable"
20,30 Telediario-2
21,00 El tiempo
21,15 La Luna
(Repetición: Sábado 21, a las 02,30)
Presentación: Julia Otero.
22,20 Sesión de noche
Inicio del Ciclo dedicado a Montgomery Clift
"Río Rojo" 1948 - 121'
Director: Howard Hawks
Nacionalidad: Norteamericana
Intérpretes: John Wayne, Montgomery Clift.
En 1851 Thomas Dunson cruza el Río Rojo y se establece en Tejas como ganadero. Sólo cuenta con una vaca, un amigo y un muchacho superviviente de la caravana en la que que viajaba con su familia. Los tres lucharán a lo largo de quince años hasta crear un imperio. Pero teminada la Guerra Civil, se encuentran el borde de la ruina. La única solución será transportar sus reses hasta los mercados de la carne situados en Abilen.
00,30 Telediario-3
00,50 Teledeporte
01,05 Testimonio
"Reflexiones sobre santa Teresa"
01,10 La Noche
"Primera Plana"
Modera: Faustino Fernández Alvarez
02,00 Filmoteca del Martes
"Tierra de nadie"
1985 - 107'
Dirección: Alain Tanner
Nacionalidad: Suiza
Intérpretes: Hughes Quester, Myriam Mezieres.
03,50 Despedida y cierre

2.ª CADENA

17,10 Todo va mal
19,05 El tiempo que vivimos
(Repetición en TVE-1: Sábado 21, a las 05,15 h.)
Dirección y presentación: Inma de Santis
20,05 Documental
"Misterios de la Humanidad"
Cuando Charles Darwin publicó sus trabajos sobre la teoría de la evolución, del origen simiesco del hombre, éstos fueron asperamente discutidos. Sin embargo, han acabado siendo plenamente aceptados. Hoy día los nuevos métodos científicos de investigación y análisis que usan técnicas basadas en los rayos láser y el ordenador han permitido ahondar más en esa teoría y plantear hipótesis revolucionarias.
21,00 Mundo deporte
VIA OLIMPICA: "Piragüismo"
21,30 El mirador
21,45 Arte y tradiciones populares
"Alfarería De Basto": Oleiros galegos" Las "aldeas de oleiros"
22,00 Noticias-2
22,30 El nuevo espectador
23,30 Tendido Cero
00,00 La buena música
"De los Flamencos" (Silverio)
01,00 Gimnasia Artística
Masculina y femenina. Campeonato del Mundo Ejercicios Libres Equipo Caballeros, desde Stuttgart (R. F. Alemania) En diferido
02,00 Despedida y cierre

MIERCOLES, 18

1ª CADENA

7,45 Carta de ajuste
En concierto: Los Chichos.
Con Joaquín Sabina, Carlos Cano, La Luna, les canta y Gerardo Núñez
8,00 Buenos Días
9,00 Drummons
"Una agradable tarea"
10,00 El día por delante
Magazine presentado por Pepe Navarro"
10,30 El derecho de amar
"Episodio n.º 98"
11,30 Santa Bárbara
"Episodio n.º 119"
13,00 Los osos Berenstain
"El tesoro no tan escondido"
13,30 3 x 4
14,30 Informativos Territoriales
14,55 Conexión con la Programación Nacional
15,00 Telediario-1
15,35 A mi manera
Cheer´s
"El agravio de Carla"
17,55 Avance Telediario
18,00 Los mundos de Yupi
"El cumpleaños de Yupi"
18,30 El muchacho y el elefante
"El regreso"
19,00 Un cesto lleno de libros
(Repetición: Domingo 22, a las 09,30)
19,30 Hablando claro
(Concurso)
20,00 Throb
"Episodio n.º 32"
20,30 Telediario-2
21,00 El Tiempo
21,15 El gran blanco
Realización y Guión: Augusto G. F. Balbuena.
Documental sobre el gran Tiburón Blanco, cuya agresividad, potencia y dimensiones le convierten en un auténtico mito.
22,20 Canción Triste de Hill Street
(Ultimo episodio)
"No se acaba hasta que se acabó"
Un incendio destroza la comisaría de Hill Street y asuntos internos cree en la posibilidad de que Buntz lo haya provocado al haber sido suspendido. Chief Faniels trata por todos los medios de demostrar la inocencia de Butz en el asunto de las drogas y el dinero.

23,20 Fuera de serie
"Joe Cocker"
Concierto ofrecido por el cantante británico Joe Cocker en Madrid el pasado mes de Julio. El ya mítico intérprete de «rhythm and blues» intercaló en este concierto sus clásicas y actuales canciones.
00,35 Telediario-3
00,55 Teledeporte
01,10 La Noche
"Regreso al futuro"
Modera: Felipe Sahagún
02,00 Ultima sesión
"Una mujer para dos", 1933, 87'
03,30 Despedida y cierre

2ª CADENA

12,45 Carta de ajuste
"Baile de Luis Alonso", "Tríptico y Jota". Jiménez y Muñoz Molleda
13,00 Programación Centros Territoriales
14,30 Informativos Territoriales
15,00 Telediario-1
15,30 Espacios gratuitos de propaganda electoral
Agrupación Ruiz Mateos
15,35 Mundo deporte
"Via Olímpica"
15,45 Fútbol
Europa en juego:
(16,00)Real Valladolid-Djugarden. Recopa de Europa
(18,00)Real Zaragoza-Hamburgo. Copa de la UEFA
(20,30)Milán-Real Madrid. Copa de Europa
22,30 Noticias-2
23,00 Patrimonio Cultural de la Humanidad.
(Ultimo programa)
"Santiago de Compostela". Dirección y guión: Emilio Arribas.
23,55 Loco de remate
"El juego del escondite"
00,40 El poeta en su voz
"Luis Antonio de Villena"
00,55 Gimnasia Rítmica
Masculina y Femenina. Campeonato del Mundo, Ejercicios libres, Equipos Damas, desde Stuttgart (R. F. Alemania).
En diferido
01,55 Despedida y Cierre

M.C.D.2022

Bonoloto

21 millones de «bote»

Madrid, (EFE).

En el sorteo de la Bonoloto celebrado ayer no ha aparecido ningún acertante de la máxima categoría (seis números), por lo que los 21.051.297 pesetas del premio pasarán a engrosar el «bote» del sorteo del próximo domingo.

De cinco aciertos más el complementario (segunda categoría) tampoco hay acertantes, por lo que el importe del premio se repartió entre los 79 acertantes de cinco números (tercera categoría), que cobrarán 288.678 pesetas cada uno.

Los 5.052 boletos con cuatro aciertos (cuarta categoría) recibirán 3.472 pesetas, y a los 105.225 que acertaron tres números (quinta categoría) se les repartirán 250 pesetas.

El importe del «bono bote» acumulado para el próximo domingo es de 66.233.181 pesetas.

El actor Cornel Wilde muere de leucemia

Washington, (EFE).

El actor Cornel Wilde, de 74 años, murió ayer víctima de leucemia en el hospital Monte de los Cedros, de Los Angeles, informó su hijo.

Con la muerte del actor, Hollywood pierde a otra de las legendarias figuras que fortalecieron la fama de la meca del cine norteamericano, dijo un comentarista cinematográfico de Los Angeles.

El veterano astro falleció poco después de medianoche, tras librar una dura batalla por la vida en el hospital donde fue internado el pasado 2 de septiembre al empeorar su enfermedad, manifestó la portavoz Paula Correia.

Premio Planeta

Soledad Puértolas: *«El azar es una forma de casualidad»*

Madrid, (EFE).- La escritora Soledad Puértolas, última galardonada con el Premio Planeta, manifestó a EFE que "la casualidad o el azar viene a ser una forma de causalidad, que afecta a la vida individual y puede reflejarse a través de la literatura".

Soledad Puértolas, quien obtuvo el Premio Planeta con su obra "Cae la Noche", precisó que "en la vida de cada persona se producen coincidencias repetitivas y misteriosas, indicadoras de una trayectoria casi predestinada, y susceptibles de ser utilizadas como material literario".

La escritora aragonesa reveló que el texto galardonado "desarrolla una trama con elementos de intriga, cuya conclusión es la de que los itinerarios individuales son en buena parte un juego donde conviene mantener la luz de la esperanza, pues tras las decepciones del día siempre viene una noche símbolo de compensaciones".

Ambientada primero en la capital de la India y luego en enclaves de Galicia, Madrid y Levante, "Cae la Noche" fue considerada, sin embargo, por su autora como "un texto donde el entorno no es lo esencial, pues queda flotando sobre la trama sin un peso específico y determinante".

SOLEDAD PUERTOLAS

"Carente de mensaje fijo y definido -según Soledad Puértolas- esta novela defiende y muestra a lo largo de los avatares sufridos y gozados por sus personajes la siempre deseable posibilidad vital de volver a empezar".

El metro de Madrid cumple 70 años

Madrid, (EFE).- La primera línea del Metropolitano madrileño, Norte-Sur, de Sol a Cuatro Caminos, cumple hoy setenta años, ya que fue inaugurada por el rey Alfonso XIII el 17 de octubre de 1919.

La línea, de unos cuatro kilómetros de longitud, constaba de ocho estaciones: Puerta del Sol, Red de San Luis, Hospicio (hoy Tribunal), Bilbao, Chamberí, Martínez Campos (hoy Iglesias), Rios Rosas y Cuatro Caminos.

Antes de la primera Guerra Mundial existía "metro" en algunas de las más importantes ciudades del mundo, pero los ingenieros que solicitaron la concesión para Madrid fueron Manuel Becerra, por encargo de Arturo Soria; José Bores y Romero y García Faria, y el impulso decisivo corrió a cargo de Carlos Mendoza.

El ingeniero de Caminos Carlos Mendoza constituyó con Alfredo Moreno una oficina técnica en el año 1898, con el fin de "estudiar el aprovechamiento de aguas de manantiales o de ríos para abastecer las poblaciones y para el riego, y si las circunstancias lo permiten, en la obtención de energía eléctrica para fuerza motriz o de alumbrado".

Previo permiso del Marqués de Santillana, y junto con el nuevo socio Antonio González Echarte, que había estudiado en el extranjero, fundaron la sociedad "Mengemor", anagrama de los apellidos de los tres arquitectos.

A esta sociedad, que comenzó sus actividades en Andalucía, se debe, junto a los ingenieros Miguel Otameni y González Echarte, la fundación del "metro" de Madrid en 1919, para lo que se siguió el ejemplo de uno de los ferrocarriles subterráneos ya existentes: el de París.

Gran Canaria

Un avión de Iberia efectuó un aterrizaje de emergencia

Las Palmas de Gran Canaria, (EFE).- Un Jumbo de Iberia realizó un aterrizaje de emergencia en el aeropuerto de Gran Canaria al tener problemas en una de las turbinas que absorbió, en el momento de despegue, unas ramas de pino, según informa hoy el periódico Canarias-7.

El suceso, que ocurrió en la tarde del domingo, fue confirmado hoy a EFE por un portavoz de la Compañía. El avión pertenecía a la línea de Iberia Madrid-Las Palmas-Buenos Aires, que habitualmente realiza el vuelo en la tarde-noche de los domingos.

Mientras que la versión del periódico, que recoge la de algunos pasajeros, señala que en el momento del despegue el avión rozó con las copas de unos pinos que existen en una de las cabeceras de pista, el portavoz de Iberia señaló que el aparato "estaba rodando" por la pista cuando la turbina uno absorbió unas ramas de este árbol.

El piloto logró realizar un despegue "con toda normalidad", dice el portavoz de Iberia, hasta que se percató de que una de las turbinas no tenía fuerza, por lo que decidió el regreso al aeropuerto de Gran Canaria, después de vaciar sobre el mar los 152.000 litros de combustible que había tomado.

En 1990

Uno de cada diez españoles será un enfermo alcohólico

Madrid, (EFE).- El próximo año habrá en España un diez por ciento de alcohólicos según las cifras facilitadas a EFE por la Fundación de Ayuda contra la Drogadicción, que ayer inauguró un curso teórico-práctico de Formación en Alcoholismo dirigido a profesionales de la salud.

El curso está dirigido por el doctor Eduardo Brik, que también dirige el Instituto de Investigación y tratamiento integral del alcoholismo (ITAD).

Eduardo Brik explicó a EFE que el alcoholismo es una drogadicción de primera magnitud en España, por la gravedad de sus cifra, ya que causa 10.000 muertes a año en nuestro país.

El problema más grave es la falta de prevención que existe en todos los niveles de la sociedad, pese a ser una enfermedad epidemiológicamente más importante que la adicción a la heroína, subrayó Brik.

La curva de esta toxicomanía asciende en tanto en cuanto es una droga legal muy arraigada, como demuestra el hecho de que el 85 por ciento de la población es consumidora de alcohol y de que el 45 por ciento de los menores de 15 años lo hayan consumido.

El alcohol es responsable de la mayor parte de las cirrosis y pancreatitis que se dan en España, además de un gran número de accidentes de tráfico y de un 30 por ciento de los divorcios registrados.

La mayoría de las veces el alcoholismo se detecta solamente por el deterioro físico que conlleva, razón por la cual el curso va dirigido a profesionales de la salud, que son quienes pueden ayudar a iniciar un tratamiento y a prevenir la enfermedad, dijo el doctor Brik.

"El problema del alcoholismo es que pueden pasar hasta diez años en aparecer los síntomas de deterioro físico y para entonces el clima familiar y laboral del afectado está muy deteriorado", añadió.

El psiquiatra explicó que hay varios mitos con respecto al alcohol totalmente falsos: no es bueno para el corazón, puede producir impotencia e inhibición del deseo sexual y agravar la depresión.

Además el vino y la cerveza son alcohol y bebido en cantidades "normales" pueden ser causa del alcoholismo que, en contra de lo que se cree, no "hace" amigos si no es entre los de su mismo hábito.

En el transcurso del curso se explicarán los distintos tratamientos a esta enfermedad, tanto hospitalarios como ambulatorios.

Si se trata de ayudar a superar el síndrome de abstinencia, es aconsejable un internamiento hospitalario de al menos quince días, en los que el paciente es objeto de un tratamiento farmacológico.

Sin embargo el médico considera imprescindible un tratamiento psicológico, con apoyo familiar, que por término medio tiene una duración de dos años.

La falta de reconocimiento y de medios que se dedican a tratar esta enfermedad deja toda la atención en manos privadas, con un coste medio de 100.000 pesetas la hospitalización y cuarenta mil pesetas mensuales el tratamientos psicológico.

M.C.D.2022